

Estadísticas vitales

Información Básica

Argentina – Año 2020



Ministerio de Salud
Argentina

Estadísticas vitales. Información básica

Argentina - Año 2020

Ministerio de Salud

Secretaría de Acceso a la Salud

Subsecretaría de Medicamentos e Información Estratégica

Dirección Nacional de Epidemiología e Información Estratégica

Dirección de Estadísticas e Información en Salud

ISSN: 1668-9054

Serie 5 Número 64

Buenos Aires, marzo de 2022

AUTORIDADES

PRESIDENTE DE LA NACIÓN

Dr. Alberto Fernández

MINISTRA DE SALUD

Dra. Carla Vizzotti

SECRETARIA DE ACCESO A LA SALUD

Dra. Sandra Tirado

SUBSECRETARIO DE MEDICAMENTOS E INFORMACIÓN ESTRATÉGICA

Dra. Natalia Grinblat

DIRECCIÓN NACIONAL DE EPIDEMIOLOGÍA E INFORMACIÓN ESTRATEGICA

Dra. Analía Rearte

DIRECCION DE ESTADÍSTICAS E INFORMACIÓN EN SALUD

Carlos G. Guevel

Adrián G. Santoro

Andrea F. Pantano

Aurea Marisol de Arriba

Celina Mistorni

Emanuel A. Cardozo

Karina V. Loiácono

Lucía S. Gallardo

Marisa S. Peyton

María del Carmen Cadile

Marta E. Grünwaldt

Melisa Wolberg

Olga M. Pivchuk

Rodrigo Günther

Victoria Riso

CONTENIDO	PÁGINA
INTRODUCCIÓN	9
CONSIDERACIONES SOBRE EL PROCESAMIENTO DE LOS DATOS	11
DEFINICIONES, CONCEPTOS E INDICADORES UTILIZADOS	19
REFERENCIAS BIBLIOGRÁFICAS	36
INDICADORES GENERALES	
Cuadros	
1 Indicadores de natalidad, nupcialidad, mortalidad general, infantil, materna y perinatal, por jurisdicción de residencia. República Argentina - Año 2020	39
NACIDOS VIVOS	
2 Nacidos vivos registrados según edad de la madre, por jurisdicción de residencia de la madre. República Argentina - Año 2020	41
3 Nacidos vivos registrados según nivel de instrucción de la madre, por jurisdicción de residencia de la madre. República Argentina - Año 2020	42
4 Nacidos vivos registrados según máximo nivel de instrucción alcanzado y edad de la madre, por jurisdicción de residencia de la madre. República Argentina - Año 2020	43
5 Nacidos vivos registrados según intervalo de peso al nacer, por jurisdicción de residencia de la madre. República Argentina - Año 2020	45
6 Nacidos vivos registrados según tipo y categoría de peso al nacer, por jurisdicción de residencia de la madre. República Argentina - Año 2020	46
7 Nacidos vivos registrados según tiempo de gestación, por jurisdicción de residencia de la madre. República Argentina - Año 2020	47
8 Nacidos vivos registrados según intervalo de peso al nacer y de edad gestacional, por jurisdicción de residencia de la madre. República Argentina - Año 2020	48
9 Nacidos vivos registrados según número de orden de nacido vivo, por jurisdicción de residencia de la madre. República Argentina - Año 2020	49
10 Nacidos vivos registrados según nivel de instrucción de la madre, por número de orden de nacido vivo. República Argentina - Año 2020	50
11 Nacidos vivos registrados según intervalo de peso al nacer, por categoría de edad gestacional. República Argentina - Año 2020	50
12 Nacidos vivos registrados según situación conyugal y grupo de edad de la madre, por jurisdicción de residencia de la madre. República Argentina - Año 2020	51
13 Nacidos vivos registrados según tipo de parto y sexo, por jurisdicción de residencia de la madre. República Argentina - Año 2020	52
14 Nacidos vivos registrados y ocurridos en establecimientos de salud, según tipo de establecimiento e intervalo de peso al nacer, por jurisdicción de residencia de la madre. República Argentina - Año 2020	53

CONTENIDO	PÁGINA
15 Nacidos vivos registrados según asociación de la madre a algún sistema de atención de la salud y local de ocurrencia, por jurisdicción de residencia de la madre. República Argentina - Año 2020	54
16 Nacidos vivos registrados según intervalo de edad de la madre y sexo del nacido vivo, por jurisdicción de residencia de la madre. República Argentina - Año 2019	55
17 Nacidos vivos registrados según local de ocurrencia, por jurisdicción de ocurrencia. República Argentina - Año 2020	57
18 Nacidos vivos registrados según persona que atendió el parto, por jurisdicción de ocurrencia. República Argentina - Año 2020	58
19 Nacidos vivos inscriptos según año de ocurrencia, por jurisdicción de registro. República Argentina - Año 2020	59
20 Indicadores seleccionados de natalidad. República Argentina - Año 2020	60
DEFUNCIONES	
21 Defunciones según edad, por jurisdicción de residencia y sexo. República Argentina - Año 2020. Ambos sexos	61
21A Defunciones según edad, por jurisdicción de residencia y sexo. República Argentina - Año 2020. Varones	63
21B Defunciones según edad, por jurisdicción de residencia y sexo. República Argentina - Año 2020. Mujeres	65
22 Tasa de mortalidad específica por 1.000 habitantes según grupo de edad y sexo, por jurisdicción de residencia del fallecido. República Argentina - Año 2020	67
23 Defunciones por grupo de edad y sexo según grupo de causas de seleccionadas. República Argentina - Año 2020. Ambos sexos	69
Defunciones por grupo de edad y sexo según grupo de causas de seleccionadas. República Argentina - Año 2020. Varones	75
Defunciones por grupo de edad y sexo según grupo de causas de seleccionadas. República Argentina - Año 2020. Mujeres	81
24 Defunciones, mortalidad proporcional y tasa de mortalidad (cada 100.000 habitantes) de las principales causas de defunción según grupo de edad y sexo. República Argentina - Año 2020	87
25 Defunciones según grupo de edad, por grupo de causas de defunción (lista básica) y sexo. República Argentina - Año 2020. Ambos sexos	89
Defunciones según grupo de edad, por grupo de causas de defunción (lista básica) y sexo. República Argentina - Año 2020. Varones	97
Defunciones según grupo de edad, por grupo de causas de defunción (lista básica) y sexo. República Argentina - Año 2020. Mujeres	105
26 Defunciones por causas externas clasificadas según mecanismo e intencionalidad, por sexo. República Argentina - Año 2020	113
27 Defunciones según lugar de ocurrencia y grupo de edad, por jurisdicción de residencia del fallecido. República Argentina - Año 2020	114

CONTENIDO	PÁGINA
28 Defunciones por local de ocurrencia según jurisdicción de residencia del fallecido. República Argentina - Año 2020	115
29 Defunciones por local de ocurrencia según grupo de edad del fallecido. República Argentina - Año 2020	116
30 Defunciones según establecimiento de ocurrencia de la defunción y asociación a algún sistema de atención de la salud, por grupo de edad del fallecido. República Argentina - Año 2020	117
31 Porcentaje de defunciones por causas mal definidas según grupo de edad y jurisdicción de ocurrencia. República Argentina - Año 2020	118
DEFUNCIONES INFANTILES	
32 Defunciones infantiles y tasas de mortalidad infantil, neonatal, postneonatal y específica por peso (de 500 gramos y más) cada 1.000 nacidos vivos, por jurisdicción de residencia de la madre. República Argentina - Año 2020	119
33 Tasa de mortalidad infantil por 1.000 nacidos vivos, por jurisdicción de residencia de la madre. República Argentina - Años 1990 a 2020	121
34 Defunciones de menores de 1 año según intervalo de peso al nacer (en gramos), por jurisdicción de residencia de la madre. República Argentina - Año 2020	123
35 Defunciones de menores de 5 años por grupo de edad, según causas seleccionadas. República Argentina - Año 2020	125
36 Defunciones neonatales, porcentaje y tasa de mortalidad por 1.000 nacidos vivos, según grupos de causas basados en criterios de reducibilidad. República Argentina - Año 2020	127
37 Defunciones postneonatales, porcentaje y tasa de mortalidad por 1.000 nacidos vivos, según grupos de causas basados en criterios de reducibilidad. República Argentina - Año 2020	127
38 Defunciones de menores de 1 año según local de ocurrencia, por jurisdicción de residencia de la madre. República Argentina - Año 2020	128
39 Defunciones infantiles según grupos seleccionados de edad gestacional (en semanas) por jurisdicción de residencia de la madre. República Argentina – Año 2020	129
DEFUNCIONES MATERNAS	
40 Muertes maternas y razón de mortalidad materna según grupo de causas y edad de las fallecidas, por 10.000 nacidos vivos. República Argentina - Año 2020	130
40A Muertes maternas y razón de mortalidad materna según lista ampliada de causas y edad de las fallecidas, por 10.000 nacidos vivos. República Argentina - Año 2020	131
41 Muertes maternas según grupo de causas y local de ocurrencia. República Argentina - Año 2020	132
41A Muertes maternas según lista ampliada de causas y local de ocurrencia. República Argentina - Año 2020	133

CONTENIDO	PÁGINA
42 Muertes maternas por grupo de causas, maternas tardías y secuelas y razón de mortalidad materna por 10.000 nacidos vivos, según jurisdicción de residencia. República Argentina - Año 2020	134
43 Muertes maternas, maternas tardías y por secuelas por grupo de edad según jurisdicción de residencia. República Argentina – Año 2020	135
43A Muertes maternas tardías por grupos de edad según grupo de causas. República Argentina – Año 2020	135
44 Razón de mortalidad materna por 10.000 nacidos vivos, por jurisdicción de residencia de la fallecida. República Argentina – Años 1990-2020	136
DEFUNCIONES FETALES	
45 Defunciones fetales según tiempo de gestación, por jurisdicción de registro. República Argentina - Año 2020	138
46 Defunciones fetales según tiempo de gestación, por jurisdicción de residencia de la madre. República Argentina - Año 2020	139
47 Defunciones fetales según intervalo de peso, por jurisdicción de residencia de la madre. República Argentina - Año 2020	140
48 Defunciones fetales según edad gestacional e intervalo de peso. República Argentina - Año 2020	140
49 Defunciones fetales según edad de la madre, por jurisdicción de residencia de la madre. República Argentina - Año 2020	141
50 Defunciones fetales según agrupamiento de causas de muerte y tiempo de gestación. República Argentina - Año 2020	142
51 Defunciones fetales según agrupamiento de causas de muerte e intervalo de peso. República Argentina - Año 2020	143
52 Defunciones fetales según grupo de causas de defunción por jurisdicción de residencia de la madre. República Argentina - Año 2020	144
53 Defunciones fetales, tasas de mortalidad perinatal, fetal y fetal por peso y razón de mortalidad fetal, por jurisdicción de residencia de la madre. República Argentina - Año 2020	145
FIGURAS	
1 Tasa de mortalidad infantil cada 1.000 nacidos vivos según jurisdicción de residencia de la madre. República Argentina - Año 2020	147
2 Distribución porcentual de las muertes neonatales según criterios de reducibilidad. República Argentina - Año 2020	147
3 Distribución porcentual de las muertes postneonatales según criterios de reducibilidad. República Argentina - Año 2020	148
4 Tasas de mortalidad infantil, neonatal y postneonatal cada 1.000 nacidos vivos. República Argentina - Años 1990 a 2020	148
5 Razón de mortalidad materna cada 10.000 nacidos vivos según jurisdicción de residencia. República Argentina - Año 2020	149
6 Distribución porcentual de las muertes maternas según grupo de causas. República Argentina - Año 2020	149

CONTENIDO**PÁGINA**

7 Razón de mortalidad materna total y por grupo de causas cada 10.000 nacidos vivos. República Argentina - Años 1990 a 2020	150
---	-----

ANEXOS

1 Población estimada al 1 de julio de 2020 según sexo y grupo de edad por jurisdicción	152
2 Lista de mortalidad según causas seleccionadas	155
3 Lista básica para la tabulación de la mortalidad	157
4 Lista de tabulación para la mortalidad por causas externas, según mecanismo e intencionalidad	160
5 Lista de tabulación para la mortalidad infantil y del niño	161
6 Lista de causas seleccionadas para la mortalidad perinatal	163
7 Lista de tabulación para la mortalidad materna	164
7b Lista ampliada de tabulación para la mortalidad materna	164

INTRODUCCIÓN

Los hechos vitales son todos los acontecimientos relacionados con el comienzo y fin de la vida de los individuos y con los cambios en su estado civil que pueden ocurrir durante su existencia.

El Anuario de Estadísticas Vitales, denominado “Estadísticas Vitales-Información Básica” es la publicación anual de la Dirección de Estadísticas e Información en Salud (DEIS) que permite la difusión en un documento consolidado de la información estadística sobre los hechos vitales –nacimientos, defunciones, defunciones fetales y matrimonios- ocurridos en la República Argentina.

La obtención de los datos que dan lugar a esta publicación supone el cumplimiento de las siguientes etapas:

- **Nivel local**

El personal de salud de los establecimientos certifica los hechos y capta los datos básicos a partir de los instrumentos de recolección de datos normatizados. Los registros civiles y sus delegaciones inscriben y registran legalmente los hechos vitales. A ellos compete, además, la recopilación y transmisión de los datos al nivel jurisdiccional.

- **Nivel jurisdiccional**

Las unidades de Estadísticas Vitales y de Salud de las jurisdicciones provinciales y la Ciudad Autónoma de Buenos Aires realizan la recepción, el control, la codificación, el ingreso y la elaboración de los datos, suministrando anualmente los archivos al nivel nacional.

- **Nivel nacional**

La DEIS, como responsable del Sistema Estadístico de Salud (SES), es la encargada de elaborar las estadísticas sobre hechos vitales para el total del país. También interviene en la normatización de todos los procesos que hacen a la producción de información. Asimismo publica y difunde información de interés nacional, teniendo en cuenta recomendaciones internacionales.

La publicación de este año pretende seguir expandiendo las posibilidades de uso de la información, para lo que se han incorporado ciertas modificaciones en la desagregación de algunas variables y nuevos cuadros con el fin de seguir contribuyendo a la difusión y facilitar el acceso a los diversos usuarios. Cabe destacar que desde el año 2016 se difunde, amplía y acelera el acceso a la información a través de la página web de la DEIS (www.deis.msal.gov.ar). Se invita a los lectores a visitar y explorar las nuevas alternativas de obtención de tabulados predefinidos y archivos de datos abiertos.

A raíz de la situación generada por la pandemia debida a la enfermedad por COVID-19, se registraron retrasos y dificultades en las provincias para el procesamiento y

envío de las estadísticas vitales 2020. Esto ocasionó la demora en la consolidación de los datos nacionales, la edición de la presente publicación y la difusión de los datos. Debe tenerse en cuenta que se han modificado las listas de tabulación de causas de mortalidad para clasificar los eventos relacionados con la Enfermedad por covid-19, según las recomendaciones y nuevos códigos definidos por la Organización Mundial de la Salud.

Corresponde agradecer el esfuerzo de los distintos profesionales distribuidos en todo el territorio nacional que contribuyen al registro continuo de los hechos que se describen, y a todas aquellas personas que de una u otra manera hicieron posible la edición de esta publicación. En especial, al personal de las oficinas estadísticas de cada jurisdicción que forman parte del Sistema de Estadístico de Salud, así como al de los Registros Civiles.

CONSIDERACIONES SOBRE EL PROCESAMIENTO DE LOS DATOS

La Dirección de Estadísticas e Información en Salud del Ministerio de Salud, es responsable de la coordinación del Sistema Estadístico de Salud. Para ello, proporciona normas uniformes de recolección, elaboración y análisis de la información estadística. Las Estadísticas Vitales son parte de este Sistema y se encuentran bajo responsabilidad del Ministerio de Salud por delegación del Instituto Nacional de Estadística y Censos (INDEC).

Las normas correspondientes a los hechos vitales están basadas en los principios y recomendaciones de la División Estadística del Departamento de Asuntos Económicos y Sociales de Naciones Unidas y de la Organización Mundial de la Salud, lo que contribuye a la homogeneidad y a la comparabilidad de los datos.

La elaboración de la información que se presenta en esta publicación se basa en los registros permanentes de Estadísticas Vitales. En Argentina estos son:

- Informe Estadístico de Nacido Vivo
- Informe Estadístico de Defunción
- Informe Estadístico de Defunción Fetal
- Informe Estadístico de Matrimonio

En la XV Reunión Nacional de Estadísticas de Salud, realizada en 1999, se aprobaron los contenidos de los nuevos formularios de recolección de datos del Subsistema de Estadísticas Vitales como asimismo las correspondientes instrucciones para su llenado, acordándose la implementación de los mismos a partir del 1º de enero del año 2001.

Entre los cambios más importantes, merece destacarse la incorporación de una pregunta al Informe Estadístico de Defunción que permite identificar más adecuadamente los casos de muertes maternas y, consecuentemente, conocer con mayor precisión el nivel de la razón de mortalidad materna. A partir de esta herramienta, anualmente el SES intenta mejorar la calidad de la información y reducir la omisión de causas maternas.

Desde 1994 hasta la actualidad, existe sólo un año de diferencia entre la recolección de los datos en el nivel local y la publicación y difusión de los mismos en el nivel nacional. Para un país de organización político-administrativa federal, este lapso puede considerarse adecuado.

En algunas áreas de ciertas jurisdicciones, persisten problemas de cobertura y de calidad de datos para algunas variables de registro más complejo. Se observan en dichos casos variaciones importantes en el número de hechos vitales y, consecuentemente, en las tasas resultantes.

En la actualidad, tanto en el nivel nacional como en los niveles jurisdiccionales, se continúan desarrollando actividades para la adecuación y el fortalecimiento del SES. Estas actividades se encuentran orientadas a la capacitación de los recursos humanos y la mejora de los procesos en cada una de las etapas de producción de la información.

EL USO DE LA CLASIFICACION ESTADISTICA INTERNACIONAL DE ENFERMEDADES Y PROBLEMAS RELACIONADOS CON LA SALUD - DECIMA REVISION (CIE-10)

A partir de la información del año 1997 las causas de muerte se codifican según la Clasificación Estadística Internacional de Enfermedades y Problemas Relacionados con la Salud - Décima Revisión (CIE-10). El SES ha adoptado la CIE-10 para la codificación de la causa de muerte a partir del 1º de enero de 1997 y para la codificación de los diagnósticos de egreso de los establecimientos con internación que informan al SES, desde el 1º de enero de 1998.

Esta decisión se encuadra dentro de las Recomendaciones sobre Estrategias y Cursos de Acción surgidas del "Grupo de consulta sobre aplicación de la CIE-10 en los países del MERCOSUR", reunido en Montevideo, Uruguay, en diciembre de 1995. El objetivo de la reunión fue coordinar actividades y cursos de acción comunes, con el fin de lograr una utilización racional de los recursos disponibles en estos países para la implementación de la CIE-10.

La clasificación de enfermedades, formalizada en 1893 como Lista Internacional de Causas de Defunción, ha tenido numerosas y relevantes modificaciones desde su implementación. La CIE-10 contiene los más amplios cambios desde la Sexta Revisión a nivel de categorías, conceptos y definiciones.

En esta publicación se reemplaza la Lista Básica para la Tabulación presentada en el Volumen 1 de la Clasificación Estadística Internacional de Enfermedades y Problemas Relacionados con la Salud - Décima Revisión (CIE-10), por una lista recomendada por la OMS para la presentación estadística de las causas básicas de muerte. Esto posibilita la comparación de la información del país con la de los otros países en las publicaciones anuales del mencionado organismo internacional. Sin embargo, por los cambios que introduce la CIE-10, no garantiza en forma absoluta la comparabilidad retrospectiva dentro del país.

Además, y con el objetivo de satisfacer distintos tipos de demandas habituales para el SES, se incorporan otras listas de agrupamientos de causas de muerte, aplicables a grupos específicos de causas (violencias); a grupos de edades seleccionadas (menores de 1 año); etc. En esta edición se incorpora también una mayor amplitud en la lista de tabulación para las causas de muerte materna.

A partir de la información correspondiente al año 2016 se introdujo una nueva edición de la CIE-10 para la codificación de mortalidad. La misma es una versión que contiene las actualizaciones hechas hasta el año 2013 por el Comité de Actualización y Revisión (URC) de la Familia de Clasificaciones de Enfermedades Internacionales de la OMS.

Las actualizaciones son de dos tipos; actualizaciones mayores, relacionadas con cambios en la asignación de códigos -como podría suceder con el agregado de categorías o subcategorías nuevas en la clasificación- y, por otro lado, actualizaciones menores que no implican reforma alguna en la asignación de códigos, tales como una modificación en la denominación de ciertas rúbricas.

Esta edición de la CIE-10 incluye actualizaciones relacionadas con el proceso de selección de la Causa Básica de Defunción que junto a los cambios mayores deben tenerse en cuenta a la hora de analizar las estadísticas de mortalidad a partir del año 2016.

En el año 2020, se han incorporado nuevas categorías y códigos para clasificar los eventos relacionados con la Enfermedad por covid-19. Se han modificado también las listas de tabulación para la presentación del perfil de mortalidad.

Es necesario mencionar que la implementación de la Clasificación y de sus actualizaciones, así como el asesoramiento para el correcto uso de la misma se realizaron con el apoyo y colaboración del Centro Argentino de Clasificación de Enfermedades (CACE). Este Centro fue designado centro colaborador de OPS/OMS para la Familia de Clasificaciones Internacionales en el año 2015. Funciona bajo la órbita de la Dirección de Estadísticas e Información en Salud y participa activamente en la preparación de material didáctico y en la organización y realización de talleres y cursos para codificadores de morbilidad y de mortalidad, destinados a capacitar y a difundir una adecuada utilización de la CIE-10 así como de las otras Clasificaciones de la familia.

INSCRIPCION TARDIA DE HECHOS VITALES

Se consideran como "tardías" a aquellas inscripciones de hechos vitales ocurridos dos o más años antes al año de registro. Las defunciones de inscripción tardía representan un porcentaje ínfimo en la Argentina, cercano al 1,0 por mil. A partir del año 2006, en consonancia con lo que estipulan los "Principios y Recomendaciones para un Sistema de Estadísticas Vitales" de la División de Estadísticas de Naciones Unidas, se tomó la decisión de excluir de los archivos nacionales las defunciones inscriptas tardíamente.

En el caso de los nacidos vivos, debe tenerse presente que por "nacidos vivos registrados" se entiende y contabiliza a aquellos nacimientos ocurridos tanto en el año de registro como a aquellos ocurridos en el año inmediato anterior y registrados en el año de referencia.

Debido a la implementación de nuevos sistemas de registro y procesamiento de la información en algunas jurisdicciones, a partir del año 2016 aumentó significativamente la cantidad de nacidos vivos registrados que no disponían de información acerca de la fecha de ocurrencia de los mismos (por lo que no podía determinarse su condición de inscripción oportuna o tardía). A lo largo de los años, el volumen anual de este tipo de registros era aproximadamente de 100 nacidos vivos. Sin embargo, en 2016 se registraron en la base de datos 659 casos en esa condición, concentrados en la Provincia de La Pampa; jurisdicción que posee una larga trayectoria de inscripción oportuna de hechos vitales. De la misma forma, en el año 2017 la Provincia de Buenos Aires remitió en el archivo de datos alrededor de 2.500 nacidos vivos con fecha de ocurrencia no especificada. Sin embargo, a partir de los datos consignados (como edad de la madre, fecha de nacimiento de la madre y fecha de la última menstruación) se comprobó que más del 90% de los registros eran compatibles con nacimientos ocurridos en los años 2016 y 2017, es decir, inscriptos oportunamente. Debe destacarse que en los años previos a 2016,

la Provincia de Buenos Aires no registraba casos sin fecha de ocurrencia, lo que evidencia que este fenómeno no representa un aumento de las inscripciones fuera de término, sino problemas relacionados con el procesamiento de la información que, como se dijo previamente, obedecerían a la implementación de nuevos sistemas. Lo antes descrito, en conjunto con los estudios que muestran un mejoramiento en la inscripción y que se detallan en el apartado siguiente, motivó la decisión de incluir estos registros en el total de “nacidos vivos registrados” para esos años.

COBERTURA DE LOS DATOS

Estudios realizados por el SES durante la década pasada en distintas jurisdicciones, identificaron la existencia de omisión de registro de nacimientos, que obedecía a un conjunto de factores, entre ellos, el arancel a pagar para la obtención del Documento Nacional de Identidad (DNI) al nacimiento. El Decreto N° 262 del 25 de junio de 2003 derogó el pago de dicho arancel para todos los nacimientos ocurridos en el país por un año. El Decreto N° 832 del 24 de junio de 2004 prorrogó la vigencia de la derogación del arancel por un año más y, por otro año, se logró el mismo objetivo con el Decreto 819 del 24 de junio de 2005. La Ley 26.061/05- Decreto Reglamentario 415/06-, estableció la gratuidad del otorgamiento del primer Documento Nacional de Identidad a todos los niños y niñas y adolescentes nacidos en el territorio nacional, en forma permanente.

Durante el año 2000, la DEIS en coordinación con el Programa Materno Infantil y Nutrición (PROMIN), el Instituto Nacional de Estadística y Censos (INDEC) y las oficinas jurisdiccionales responsables de las Estadísticas Vitales de cinco provincias (Chaco, Formosa, La Rioja, Salta y Santiago del Estero), realizó una investigación en establecimientos asistenciales y áreas seleccionados, basada en el pareo de distintas fuentes de datos, que confirmó la existencia de omisión de registro de nacimientos.

Con la misma metodología y similares resultados, la DEIS, en coordinación con UNICEF y la oficina jurisdiccional responsable de las Estadísticas Vitales de Tucumán, realizó una investigación en esta provincia durante el año 2001.

Estos estudios permitieron, a su vez, detectar subregistro de defunciones infantiles de magnitud inferior a los nacimientos, salvo en la jurisdicción de Santiago del Estero en donde alcanzó niveles muy importantes.

En el período 2005-2009, con el auspicio de las becas Ramón Carrillo - Arturo Oñativia de la Comisión Nacional de Programas de Investigación Sanitaria (CONAPRIS), se realizó el Estudio Multicéntrico "Omisión de Registro Civil y Estadístico de Hechos Vitales". La investigación con una metodología similar a la anterior, fue coordinada por la DEIS y participaron las oficinas jurisdiccionales responsables de las Estadísticas Vitales. Se realizó en las provincias mencionadas precedentemente incluyéndose, además, otras ocho jurisdicciones.

En total, el estudio abarcó 27 establecimientos asistenciales de 16 áreas seleccionados de 14 provincias (Catamarca, Corrientes, Chaco, Formosa, La Pampa, La Rioja, Mendoza, Misiones, Neuquén, Salta, San Juan, Santa Fe, Santiago del Estero y Tucumán). También este estudio permitió, por un lado,

identificar la mejoría en el registro - en aquellas provincias en donde se realizaba la investigación por segunda vez - y, por otro lado, detectar subregistro de defunciones infantiles de magnitud inferior a los nacimientos, salvo - nuevamente - en la jurisdicción de Santiago del Estero en donde alcanzó niveles importantes (inclusive mayores a los hallados en el estudio del 2000).

La Dirección General de Planificación, Evaluación de Proyectos y de Estadísticas y Censos de Santiago del Estero (responsable del Subsistema Provincial de Estadísticas Vitales), conjuntamente con profesionales de la DEIS ya habían detectado también esta subinscripción de defunciones infantiles. Además, la comparación entre los registros hospitalarios y los de estadísticas vitales realizadas en años anteriores, demostraron que la magnitud de la omisión sigue siendo muy importante y condiciona la validez de los indicadores de mortalidad infantil. Los análisis realizados con la información del año 2019 muestran que persiste este problema de cobertura de las defunciones infantiles en esta provincia.

Otros hallazgos del estudio multicéntrico, mencionado precedentemente, que merecen destacarse son los siguientes:

- La omisión de nacidos vivos que surge de comparar los datos que brinda el Censo Nacional de Población y Viviendas 2001 con los nacidos vivos registrados en el Subsistema de Estadísticas Vitales es el 6% para el total del país, si se toman como referencia los datos publicados para el mismo año, y se reduce a menos del 3% si se consideran las inscripciones tardías que se produjeron a lo largo de los años 2002 a 2005.
- Para el total de las catorce provincias estudiadas, la frecuencia de inscripciones más allá del año de nacimiento (2003) fue del 1,9% con variaciones entre provincias. Para los hospitales y departamentos analizados la frecuencia de inscripciones más allá del año de nacimiento fue del 2,2%.
- A partir de la vigencia del decreto de gratuidad del DNI al nacimiento, en todas las jurisdicciones estudiadas, se observó una marcada disminución en el número de inscripciones más allá de los 365 días del nacimiento: de 2,9% en el primer semestre de 2003 a 0,8% en el segundo.
- Con excepción de Corrientes, La Pampa, y Santa Fe, en las que no se registraron variaciones, en el resto de las jurisdicciones se observó una disminución entre 6 a 14 días en la mediana del tiempo de inscripción comparado el primer semestre del año respecto del segundo. Este fenómeno es más marcado en los hospitales del Subsector Oficial analizados.

Durante los años 2010 y 2012 con el auspicio del UNICEF y la coordinación de la DEIS del Ministerio de Salud de la Nación, se realizó una investigación con una metodología similar a los estudios precedentes, que tuvo como objetivo principal analizar la cobertura del registro (estadístico y legal) de nacidos vivos y defunciones infantiles en tres áreas seleccionadas (Ciudad Autónoma de Buenos Aires, Conurbano Bonaerense y Gran Rosario) y, a la vez, identificar los motivos de los problemas durante el proceso de registro a fin de propender al cumplimiento de los derechos a la identidad y la salud de las niñas y los niños.

Los resultados más importantes del estudio son los siguientes:

- Aún en condiciones de vida desfavorables, la disponibilidad y organización del sistema de salud público, la accesibilidad al registro civil, la gratuidad del primer Documento Nacional de Identidad y el nuevo marco jurídico posibilitan buenos resultados tanto en la cobertura legal como en la estadística de los nacimientos.
- La movilidad para la atención de la salud es muy alta. A modo de ejemplo, en 2009, del total de 1.009 defunciones infantiles ocurridas en la Ciudad Autónoma de Buenos Aires, el 43,6% eran de madres residentes de los 31 partidos del Gran Buenos Aires y el 4,3% del resto de la provincia de Buenos Aires. En la provincia de Buenos Aires la situación es inversa, de un total de 2.103 defunciones infantiles el 95,6% eran de madres residentes en los 31 partidos del Gran Buenos Aires. Estos datos señalan la importancia de los establecimientos de salud de la Ciudad Autónoma de Buenos Aires en la atención de la salud de la población menor de un año.
- A nivel nacional y jurisdiccional, la implementación de la Ley 26.413, que constituye la base para avanzar en el derecho a la identidad, tiene algunas dificultades presupuestarias, operativas y administrativas.
- Por último, en los establecimientos relevados en el estudio la cobertura de registro de nacimientos es cercana al 100%. No obstante, la calidad de la información debe mejorarse, en especial en los sistemas de registro administrativos, médicos y estadísticos que, a su vez, generan déficits en la información producida por el sistema de estadísticas vitales y los registros civiles.

El estudio concluye con una serie de recomendaciones que apuntan, por un lado, a avanzar en un cambio de prácticas en los sectores operativos vinculados a la certificación del parto y a aquéllos que deben realizar la denuncia de defunción, así como también a los padres y a los encargados de los registros civiles, que deben materializar la inscripción del nacimiento. Por otro lado, destaca la importancia de incluir en la agenda pública el tema de la registración vinculado a la garantía de otros derechos.

Durante los años 2016 y 2017 la DEIS realizó una nueva investigación sobre la cobertura del registro de nacimientos, con el apoyo de UNICEF y el Centro de Estudios de Población (CENEP), destinada a evaluar el estado actual de la omisión de registro y las demoras en la inscripción de los nacimientos para el total del país y por jurisdicción.

La omisión de nacidos vivos que surge de comparar los datos que brinda el Censo 2010 con los nacidos vivos registrados por el Subsistema de Estadísticas Vitales es del 6% para el total del país, si se toman como referencia los datos publicados para el mismo año, y se reduce al 3,8 % si se consideran las inscripciones tardías que se produjeron a lo largo de los años 2011 a 2014.

Sin embargo, las diferencias entre los valores provinciales son elevadas, provincias como Santiago del Estero, Santa Fe y Tierra del Fuego tienen valores por encima del 10%.

Uno de los hallazgos principales de esta investigación radica en el hecho de haber constatado niveles similares de inscripción oportuna de nacidos vivos entre los ocurridos en establecimientos públicos y establecimientos privados o de obra social, lo que a priori constituiría una evidencia del avance en torno a la universalización de la inscripción de los niños y las niñas.

Dentro de los 3 meses de acaecido el nacimiento, en todas las jurisdicciones se observa que más del 95 % de ellos fueron registrados.

Los nacimientos que se registran luego de los 6 meses o del año de ocurridos, tienen porcentajes mayores en madres adolescentes que, al momento del nacimiento no convivían en pareja, que cuentan con menores niveles de instrucción y otras variables vinculadas con condiciones socioeconómicas más desfavorables.

En relación al trabajo de campo en hospitales seleccionados de Buenos Aires, Santa Fe y La Rioja, se observaron porcentajes de omisión o registros tardíos disímiles entre jurisdicciones. Los valores más altos correspondieron a la provincia de Buenos Aires con 5,3 % mientras que en la Rioja y Santa Fe los valores fueron de 06, % y 2,1 %.

Para los usuarios que deseen consultar los estudios previamente citados, se recomienda ver los siguientes documentos:

- MINISTERIO DE SALUD Y DESARROLLO SOCIAL– ORGANIZACION PANAMERICANA DE LA SALUD: "Omisión de registro de nacimientos y muertes infantiles. Magnitud, desigualdades y causas. ". ISBN 978-950-710-110-6. Ciudad Autónoma de Buenos Aires, Argentina. Marzo 2008

- UNICEF: "El derecho al registro universal y oportuno de niñas y niños. Avances y desafíos para la normativa legal y las estadísticas vitales ". ISBN 978-92-806-4580-4. Ciudad Autónoma de Buenos Aires, Argentina. Mayo 2013.

- MINISTERIO DE SALUD Y UNICEF:" El registro de nacimientos en Argentina", 2017 <https://www.unicef.org/argentina/informes/registro-de-nacimientos-en-argentina>

Se considera conveniente aclarar que las defunciones fetales, y en especial las tempranas, poseen un subregistro importante que debe ser considerado en el análisis e interpretación de los datos.

CALIDAD DE LA INFORMACIÓN

Desde la DEIS y en conjunto con las Oficinas Provinciales, se trabaja en la capacitación constante a los distintos actores del sistema para mejorar la calidad de la información a partir de la captación (registro), codificación y procesamiento de los datos. Se participa también en diversos proyectos de investigación que apuntan a mejorar la calidad de la información sobre causa de muerte.

Con el objetivo de conocer la magnitud de la omisión de registro de causa de muerte materna, se realizó en 2017-2018 en Argentina el primer estudio de alcance

nacional, cotejando la información del Informe Estadístico de Defunción del Sistema de Estadísticas Vitales con las historias clínicas y otros documentos disponibles en los establecimientos de salud en donde ocurrieron estas muertes, identificadas a partir de una muestra de defunciones de mujeres en edad reproductiva por causas sospechosas de encubrir muertes maternas ocurridas en el año 2014.

El estudio fue desarrollado en el ámbito del Ministerio de Salud de la Nación, con la participación de la Dirección Nacional de Maternidad, Infancia y Adolescencia, la Dirección de Estadísticas e Información de Salud, el Centro Argentino de Clasificación de Enfermedades, junto con organismos de cooperación internacional, centros de investigación y sociedades científicas.

Como resultado del estudio se encontró que, a nivel país, el porcentaje de muertes no registradas como Muertes Maternas del total de muertes maternas registradas más las omitidas (porcentaje de omisión) en el año 2014 fue del 14,2%. El estudio permitió demostrar también que la omisión de registro de muerte por causa materna se distribuye desigualmente entre las distintas jurisdicciones del país y evidenció que los casos donde se detectó la omisión se distribuyen casi homogéneamente entre las distintas causas de muerte materna.

En el año 2019 y en forma conjunta con la Dirección Nacional de Maternidad, Infancia y Adolescencia, se desarrolló la “Encuesta Nacional de Diagnóstico de Información sobre mortalidad materna a nivel provincial”, con participación de las áreas de Maternidad e Infancia y Estadística de cada jurisdicción. Entre los objetivos planteados para este estudio se consideró indagar sobre la vigilancia de la mortalidad materna, sobre la existencia y funcionamiento de comités de mortalidad materna y sobre la investigación de las muertes sospechosas de ser una muerte materna, a nivel provincial.

La provincia de Santiago del Estero y la Ciudad Autónoma de Buenos Aires implementaron en 2019 acciones articuladas entre las áreas de estadísticas vitales y de maternidad e infancia para mejorar la calidad de los registros sobre muertes maternas. Esto permitió identificar para el año 2018, un número importante de defunciones relacionadas a eventos obstétricos que habían sido registradas en el IED con otras causas. Estas acciones disminuyen el subregistro de muertes por causas maternas, lo que debe ser considerado al analizar los cambios ocurrido en los indicadores relacionados con estos eventos.

El cambio en los sistemas de inscripción en los Registros Civiles de algunas jurisdicciones o de los sistemas de procesamientos de las estadísticas vitales, ha ocasionado la pérdida de datos en algunas variables, lo que conlleva un incremento en la cantidad de registros en los que no se cuenta con o se desconocen los atributos que caracterizan un nacimiento o defunción. Esto es particularmente notorio en la información de la Ciudad Autónoma de Buenos Aires, lo que resta validez al cálculo de algunos indicadores para esta jurisdicción, situación que debe ser contemplada en el análisis.

DEFINICIONES, CONCEPTOS E INDICADORES UTILIZADOS

DEFINICIONES

Nacido vivo

Es la expulsión o extracción completa del cuerpo de la madre prescindiendo de la duración del embarazo, de un producto de la concepción que, después de tal separación, respire o manifieste cualquier otro signo de vida, tal como el latido del corazón, pulsaciones del cordón umbilical, o movimiento efectivo de músculos voluntarios, haya o no haya sido cortado el cordón umbilical y esté o no unida la placenta; cada producto de tal alumbramiento se considera nacido vivo. (1)

Nacidos Vivos Registrados

Se consideran nacidos vivos registrados a los ocurridos en el año de registro y a los ocurridos en el año inmediato anterior y registrados en el año de referencia.

Matrimonio

Es la unión legal, conforme a derecho, de dos personas. En el año 2010 se sancionó en la República Argentina la Ley de Matrimonio Igualitario, Nro. 26618/10 Decreto Reglamentario 1054/10, que permite contraer matrimonio a dos personas de igual sexo.

Defunción

Es la desaparición permanente de todo signo de vida, cualquiera que sea el tiempo transcurrido desde el nacimiento con vida (cesación post-natal de las funciones vitales sin posibilidad de resucitar). Por tanto, esta definición excluye las defunciones fetales. (4)

Defunción Fetal

Es la muerte ocurrida con anterioridad a la expulsión completa o extracción del cuerpo de la madre de un producto de la concepción, cualquiera que haya sido la duración del embarazo; la defunción se señala por el hecho de que, después de tal separación, el feto no respira ni muestra cualquier otro signo de vida, tal como el latido del corazón, la pulsación del cordón umbilical o el movimiento efectivo de músculos voluntarios. (4)

Lugar de residencia habitual

Es la localización geográfica o dirección donde reside habitualmente la persona de que se trate.

Este no necesita ser el mismo lugar en que aquella persona se encontraba en el momento en que ocurrió el hecho o su residencia legal. A los efectos de la tabulación, el lugar de residencia debe determinarse de la siguiente manera:

- para nacidos vivos: lugar de residencia de la madre en el momento del alumbramiento del nacido vivo;
- para defunciones fetales: lugar de residencia de la madre en el momento de la expulsión del feto muerto;
- para defunciones: en las de menores de un año, lugar de residencia de la madre en el momento de la muerte del niño (o la del niño si la madre ha muerto); y lugar de residencia del fallecido al morir para el resto de las edades. (1)

Lugar de ocurrencia

Es la localización geográfica o dirección donde ha ocurrido el nacimiento, la defunción, la defunción fetal, etc. (1)

Edad

Es el intervalo de tiempo estimado o calculado entre el día, mes y año del nacimiento, y el día, mes y año en que ocurre el hecho expresado en unidad solar de máxima amplitud que se haya completado, o sea, años para los adultos y niños; y meses, semanas, días, horas o minutos de vida, la unidad que sea más adecuada, para los niños de menos de un año de edad. (1)

Nivel de instrucción

Es el grado más alto completado, dentro del nivel más avanzado que se ha cursado, de acuerdo a las características del sistema educacional del país, considerando tanto los niveles primario, secundario, terciario y universitario del sistema educativo no reformado, como la categorización del sistema educativo reformado (ciclos de Educación General Básica y Polimodal).

Pertenencia o asociación a sistemas de atención de la salud

Es la condición de afiliación a algún sistema de atención de la salud (obra social, plan privado, mutual, plan o seguro público etc.).

A los efectos de la tabulación, la pertenencia o asociación a algún sistema de atención de la salud se determina de la siguiente manera:

- Para nacidos vivos y defunciones de menores de 1 año pertenencia o asociación de la madre a algún sistema de atención de la salud
- Para fallecidos de 1 año de edad o más pertenencia o asociación del fallecido a algún sistema de atención de la salud

Las categorías de pertenencia o asociación son:

- **Obra Social:** sistema de atención de la salud caracterizado por la afiliación obligatoria de todas las personas que trabajan en relación de dependencia.
- **Plan de salud privado o Mutual:** sistema de atención de la salud caracterizado por la adhesión o asociación voluntaria.
- **Plan o Seguro público:** sistema de cobertura organizado y financiado por el Estado Nacional y/o Provincial y/o Municipal para personas que no están afiliadas a algún sistema de atención de la salud.

Peso al nacer

Es la primera medición del peso del feto o recién nacido hecha después del nacimiento. Dicho peso debe ser tomado preferentemente dentro de la primera hora de vida, antes de que ocurra la pérdida post-natal importante de peso. Se define como **Bajo peso al nacer** inferior a 2.500 gramos (hasta 2.499 gramos inclusive).

Tiempo de gestación

La duración de la gestación se mide a partir del primer día del último período menstrual normal. La edad gestacional se expresa en días o en semanas completas.

- **Pretérmino:** menos de 37 semanas completas (menos de 259 días).
- **A término:** de 37 a 41 semanas completas (259 a 293 días).
- **Posttérmino:** 42 semanas completas o más (294 días o más).

Número de orden de nacido vivo

Es el número de orden del nacido vivo que está siendo registrado, en relación con todos los nacidos vivos anteriores que ha tenido la madre.

Situación conyugal de la madre

Hace referencia a si la madre, al momento del nacimiento o de producirse la defunción de un menor de 14 años o la defunción fetal, se encontraba conviviendo en pareja o no, sin importar si la unión es con el padre biológico, pareja o compañero. (2)

Asistente o persona que atendió el nacimiento y el parto

Es la persona que asistió a la madre en el parto de un nacido vivo o de un feto nacido muerto. Los datos deben recogerse de manera que permitan distinguir los nacimientos y las defunciones fetales según hayan sido asistidos por: médico, partera, comadre, sin atención, otros y sin especificar.

Local de ocurrencia

Es el sitio donde ocurrió el hecho. A los efectos de la tabulación el local de ocurrencia debe determinarse de la siguiente manera:

- Establecimiento de salud: es el lugar donde se brinda asistencia médica y / u obstétrica; puede ser hospital, clínica, maternidad, centro asistencial, etc. A su vez también puede ser categorizado en público o de otra dependencia (privado, obra social, etc.).
- Vivienda o domicilio particular: cualquier otro domicilio no institucional, es decir, casa donde una persona vive o se hospeda.
- Otro lugar: si ocurrió en algún otro lugar. Ej. a bordo de un transporte, en la vía pública, en la cárcel, en el lugar de trabajo, etc.
- Se ignora. (2) (3)

Causa de defunción

Son todas aquellas enfermedades, estados morbosos o lesiones que produjeron la muerte, o que contribuyeron a ella y las circunstancias del accidente o de la violencia que produjo dichas lesiones. (4)

Causa básica de la defunción

Es a) la enfermedad o lesión que inició la cadena de acontecimientos patológicos que condujeron directamente a la muerte o b) las circunstancias del accidente o violencia que produjo la lesión fatal. (4)

Muerte materna

Es la defunción de una mujer mientras está embarazada o dentro de los 42 días siguientes a la terminación del embarazo, independientemente de la duración y el sitio del embarazo, debido a cualquier causa relacionada con o agravada por el embarazo mismo o su atención pero no por causas accidentales o incidentales. (4)

La Clasificación Estadística Internacional de Enfermedades y Problemas Relacionados con la Salud - Décima Revisión (CIE-10) mantiene esta definición y propone la consideración de una nueva categoría: **muerte materna tardía**.

Se define como tal a la muerte de una mujer por causas obstétricas directas o indirectas, ocurrida después de los 42 días pero antes de un año de la terminación del embarazo.

No obstante, a los fines de las comparaciones nacionales e internacionales, la tasa de mortalidad materna deberá ser calculada sin incluir las defunciones maternas tardías.

CONCEPTOS E INDICADORES UTILIZADOS

Las estadísticas vitales proporcionan información referente a la dinámica de la población, y son ampliamente utilizadas para el cálculo de indicadores de gran importancia para el sector salud.

El **NIVEL de RIESGO** de la población se estima sobre la base de indicadores que miden variables socio-económico-culturales, biológicas y otras en las cuales ya se ha demostrado fuerte asociación con resultados deficitarios (muerte, enfermedad o secuela). El concepto de riesgo es netamente probabilístico, ya que el alto o bajo riesgo se asocia con alta o baja posibilidad de que suceda un daño.

En salud materno infantil una serie de factores maternos se asocian frecuentemente con daño del niño (muerte o enfermedad). Conocerlos permite establecer medidas preventivas para el grupo que más lo necesite (Alto Riesgo) y de esta forma optimizar la distribución de los recursos disponibles, con los consiguientes mejores resultados, al contribuir a racionalizar la atención de la salud.

El **SISTEMA DE SALUD** hace referencia no sólo a la atención médica, sino también a todos los factores vinculados directa o indirectamente con problemas de la salud, como vivienda, saneamiento, accesibilidad a los sistemas de atención, alimentación, etc. Su evaluación no es una tarea sencilla, ya que la misma no puede ser expresada exclusivamente a través de los resultados, en la medida en que éstos están influenciados fuertemente por el nivel de riesgo de la población que se asiste.

Los **RESULTADOS** son función de las dos variables anteriores (Riesgo Poblacional y Sistema de Salud) y ellos pueden ser medidos a través del daño (muerte, enfermedad y/o secuela).

Lugar de residencia habitual

Para el estudio de las variaciones de la natalidad y la mortalidad es fundamental clasificar los nacimientos y las defunciones, registrados en el país, de acuerdo con el lugar de residencia habitual. De esta manera cada provincia podrá:

- disponer del número efectivo de nacimientos y defunciones que acaecieron entre los residentes de esa jurisdicción, independientemente del lugar de ocurrencia. En las tabulaciones según lugar de ocurrencia influye la concentración de los servicios de salud en ciertas áreas geográficas;
- calcular el crecimiento vegetativo;
- vincular los datos con los de los censos de población y calcular las tasas para cada subdivisión geográfica sobre la base de la población correspondiente.

Edad

El estudio de la estructura por edad reviste especial interés, dado que la fecundidad y la mortalidad, están estrechamente relacionadas con la edad de los individuos. Por esto la información sobre la edad es esencial para los estudios demográficos y los programas de salud. La tabulación de los nacidos vivos por edad de la madre permite, por ejemplo, el estudio de los diferenciales de fecundidad, el cálculo de tasas de reproducción, etc. La clasificación de las defunciones según edad y sexo proporciona la información básica para la construcción de las tablas de vida y las proyecciones de población. Al hacer referencia al concepto de riesgo, se podrá visualizar la importancia de la edad desde el punto de vista del sector salud.

Natalidad

La **TASA BRUTA DE NATALIDAD** relaciona todos los nacimientos acaecidos en una población dada con la población total. Es un índice de la velocidad relativa con que aumenta la población mediante los nacimientos. Influyen sobre la natalidad factores tales como la composición por edad, el nivel socio-económico y la fecundidad propiamente dicha. En general, las altas tasas de natalidad se acompañan de otros factores de riesgo.

La tasa bruta de natalidad sola no debe usarse para comparar el nivel de fecundidad de dos poblaciones, por cuanto no se toman en cuenta las diferencias en la estructura de las mismas, especialmente con respecto a la composición por edad de la población femenina.

TASA BRUTA DE NATALIDAD

$$\text{Tasa bruta anual de natalidad} = \frac{\text{Nro. de nacidos vivos registrados en la población de una zona geográfica dada durante un año dado}}{\text{Población total de la zona geográfica dada en mitad del mismo año}} \times 1000$$

Edad de la madre

La edad de la madre es un factor que se asocia fuertemente con el posible daño del niño (muerte o enfermedad). Esto ha sido estudiado en diferentes países y verificado para la Argentina en diferentes investigaciones. (5)

Este tipo de estudios, permite cuantificar los grupos de riesgo, o sea aquellos grupos que tengan mayor posibilidad de daño (Alto Riesgo) o menor (Bajo Riesgo). Este enfoque basado en el concepto de riesgo, tiene gran trascendencia desde el punto de vista sanitario y con miras a encararlo de esta forma, se adoptó en el estudio mencionado la clasificación propuesta por Buttler y Bonham en 1958 (6) y

utilizada con éxito en numerosos estudios ulteriores. Las madres son categorizadas en tres niveles de riesgo en relación con su edad:

- ALTO RIESGO - Menos de 20 años.
- BAJO RIESGO - Entre 20 y 34 años.
- RIESGO INTERMEDIO - Mayores de 34 años.

Desde el punto de vista de la atención materno infantil se define como RIESGO a la mayor probabilidad de producirse DAÑO (muerte, enfermedad y/o secuela) en el período de referencia (en este caso el primer año de vida). La edad materna es un factor que se asocia significativamente con la posibilidad de daño del hijo (mortalidad) durante el primer año de vida y permite identificar y cuantificar dónde y de qué dimensión es el riesgo a que está sometido ese niño.

Nivel de instrucción materno

El nivel de instrucción materno es un factor de riesgo para el hijo en cuanto a la probabilidad de sufrir un daño (muerte, enfermedad y/o secuela). Esta fuerte asociación está sustentada por numerosos trabajos y verificado en la Argentina en el estudio mencionado precedentemente.

En Principios y Recomendaciones para un Sistema de Estadísticas Vitales, las Naciones Unidas, a través de su Oficina de Estadística, recomienda categorizar el Nivel de Instrucción Materno en siete grupos: Analfabeta, Primaria Incompleta y Completa, Secundaria Incompleta y Completa y Terciaria o Universitaria Incompleta y Completa.

El mayor riesgo corresponde a los niños hijos de madres con bajo Nivel de Instrucción y el menor riesgo a los hijos de madres con alto Nivel de Instrucción.

Pertenencia o asociación a sistemas de atención de la salud

La adhesión voluntaria o asociación obligatoria a algún sistema de atención de la salud no indica “per se” cobertura real; sin embargo, establece mecanismos de accesibilidad a los servicios de salud.

Desde esta perspectiva, estar o no asociado a un sistema de atención de la salud permite un corte dicotómico de la población en afiliada y no afiliada o con y sin cobertura para la utilización de servicios de salud. Es también un indicador indirecto o “proxi” de condición socio-económica de la población y, por lo tanto, de caracterización de la misma según niveles de riesgo.

Peso al nacer

La alta frecuencia de neonatos de **bajo peso al nacer** (menor a 2500 gramos), se observa en países o regiones en vías de desarrollo y su alta incidencia se acompaña frecuentemente con otros indicadores de riesgo elevado. Esta definición engloba al desnutrido fetal y al neonato de pretérmino, por lo que muchas veces las

estrategias a seguir son en función de la distribución porcentual de cada uno de estos dos grupos.

La mejoría en la atención de la salud puede disminuir la morbimortalidad y las secuelas de este grupo de alto riesgo, pero no su incidencia, ya que ésta es producto del efecto de múltiples variables que dependen del desarrollo social y cuya erradicación necesita medidas estructurales, capaces de producir impacto a largo plazo.

Edad gestacional

La edad gestacional es un parámetro de fundamental importancia, ya que a partir del mismo se toman innumerables medidas de atención y/o prevención del neonato. Está relacionada directamente con el grado de adaptación del niño a la vida extrauterina. A menor edad gestacional más difícil es adaptarse al medio ambiente: problemas de regulación térmica, de alimentación, mayor susceptibilidad a las infecciones, disturbios metabólicos, insuficiencias respiratorias, trastornos cardiocirculatorios que producen asfixias de diferente grado y otras complicaciones debidas exclusivamente al escaso tiempo de gestación.

Esta situación condiciona y hace que muchos de estos niños requieran cuidados intensivos para tratar de atenuar los efectos de la prematurez, evitar secuelas y disminuir la mortalidad que está en razón inversa al tiempo de gestación.

Si se utiliza esta variable asociada al peso al nacer, sirve para diagnosticar el estado de nutrición fetal.

El niño de pretérmino es aquél que nace antes de la 37 semana completa (cualquiera sea su peso). El nacido a término es el que nace entre la 37 y la 41 semana completa de gestación. El neonato de post-término nace en la 42 ó más semanas completas.

Deben tomarse con precaución los datos sobre edad gestacional por dos razones: el nivel de confiabilidad del dato y las limitaciones en cuanto a lo que puede brindar la atención médica para su modificación.

Número de orden de nacido vivo

El primer hijo tiene mayor riesgo que el segundo y el tercero. A partir de éste, el riesgo aumenta en forma muy importante, al punto que la gran múltipara es considerada una madre de alto riesgo. Estas son más frecuentes en países o regiones con déficits socio-económicos y culturales, en los cuales no existen programas de control de la natalidad.

Esta gran multiparidad se ve en muchas regiones, aún en madres jóvenes, por lo que muchas veces no está asociada con la edad de la madre como podría esperarse.

La importancia de este factor en el área materno-infantil, justifica su análisis a nivel del país y de las diferentes jurisdicciones.

Desde los trabajos de Ruth Puffer y Carlos Serrano, publicados a principios de la década del 70 (7), se observó que el orden de nacimiento podría considerarse como un factor de riesgo que se asociaba con determinado daño en el hijo.

Situación conyugal de la madre

Los nacidos vivos se presentan también teniendo en cuenta la situación conyugal de la madre, referida a si convive en pareja (ya sea casada o en unión de hecho) o no convive en pareja.

Una información que señale la situación conyugal de la madre, categorizándola como con pareja estable o sin pareja estable, contribuye a definir el riesgo de una población materno infantil con mayor precisión que la filiación, definida como la condición de matrimonial o extramatrimonial del nacimiento.

Local de ocurrencia y persona que atendió el parto

Para evaluar la utilización de los servicios y recursos de salud, resulta útil tener en cuenta el local de ocurrencia y la persona que asistió el parto. Estos datos permiten apreciar el nivel de institucionalización del mismo en las distintas jurisdicciones. Desde el punto de vista estrictamente sanitario, son importantes porque permiten evaluar las condiciones de riesgo en que ha acaecido el parto.

El parto no institucional comprende los nacidos vivos acaecidos en domicilio o en otro lugar como la calle, a bordo de un vehículo, etc. Ello de por sí define una condición de alto riesgo.

Causa de muerte

Las estadísticas de causa de muerte constituyen una de las herramientas más útiles para el conocimiento de los problemas de salud de una población y orientación de los programas.

"Desde el punto de vista de la prevención de la mortalidad, es importante cortar la cadena de acontecimientos o instituir la curación en un cierto punto. El objetivo más efectivo es prevenir que opere la causa precipitante.

"El problema de clasificar las causas de muerte, en estadísticas vitales, es relativamente simple cuando actúa una sola. Sin embargo, en muchos casos contribuyen a la muerte dos o más procesos patológicos. En tales casos ha sido la práctica tradicional seleccionar una de estas causas para ser tabulada. Para hacer uniformes la terminología y el procedimiento de selección de la causa de muerte para las tabulaciones primarias en la Sexta Conferencia Internacional para la Revisión Decenal, se acordó designar la causa que fuera a ser tabulada como la CAUSA BASICA DE DEFUNCION".(4)

La **TASA BRUTA DE MORTALIDAD** relaciona todas las muertes acaecidas en una población dada con la población total, midiendo así la disminución de la misma a causa de las muertes. Si bien es muy utilizada, ya que generalmente se dispone de los datos para su cálculo, deben adoptarse ciertos recaudos.

Dado que la mortalidad varía con la edad, la tasa bruta puede ser engañosa cuando las poblaciones que se comparan no tienen una composición similar según la edad y el sexo. Las poblaciones compuestas por una elevada proporción de personas de edad avanzada en las que la mortalidad es más alta, mostrarán naturalmente tasas brutas de mortalidad más elevadas que las de las poblaciones más jóvenes.

TASA BRUTA DE MORTALIDAD

$$\text{Tasa bruta anual de mortalidad} = \frac{\text{Nro.de defunciones acaecidas en la población de una zona geográfica dada durante un año dado}}{\text{Población total de la zona geográfica dada en mitad del mismo año}} \times 1000$$

La **TASA ESPECÍFICA DE MORTALIDAD SEGUN EDAD** expresa el riesgo de morir en cada uno de los grupos de edad elegidos para el cálculo. La especificación de la edad y el sexo elimina las diferencias que podrían deberse a las variaciones en la población con respecto a estas características. Dichas tasas pueden compararse entre una zona geográfica y otra y entre un período de tiempo y otro. Sin embargo, no deben dejarse de lado otras variables importantes que influyen sobre la mortalidad en ciertas edades como la escolaridad, la ocupación, etc.

TASA ESPECÍFICA DE MORTALIDAD SEGUN EDAD

$$\text{Tasa anual específica de mort. según edad} = \frac{\text{Nro.de defunciones acaecidas en un grupo de edad específica de la población de un área geográfica dada durante un año dado}}{\text{Población de ese grupo específico de edad del área geográfica dada durante el mismo año}} \times 1000$$

La **TASA ESPECÍFICA DE MORTALIDAD SEGUN CAUSA** relaciona las defunciones provenientes de una causa específica con la población. Suministra un índice de la disminución de la población total por una causa determinada y es uno de los indicadores más utilizados para la evaluación de los programas de salud.

Es importante calcular esta tasa por edad y sexo, ya que las causas de muerte varían según estas características.

Dado que la causa de muerte certificada por el médico es uno de los datos que está sujeto a errores en cuanto a su declaración, cabe tomar precauciones en su uso,

dependiendo su exactitud del tipo de certificación, de codificación y de los criterios de clasificación que se utilicen.

Mortalidad Materna

La mortalidad materna constituye un importante problema de investigación, tanto en lo referente a las causas como a los distintos factores que influyen en la misma: la asistencia sanitaria de la madre, el saneamiento, la nutrición y las condiciones socio-económicas generales. Las defunciones maternas pueden subdividirse en dos grupos:

- **Defunciones obstétricas directas:** son las que resultan de complicaciones obstétricas del estado de gestación (embarazo, trabajo de parto y puerperio), de intervenciones, de omisiones, de tratamiento incorrecto, o de una cadena de acontecimientos originada en cualquiera de las circunstancias mencionadas;

- **Defunciones obstétricas indirectas:** son las que resultan de una enfermedad existente desde antes del embarazo o de una enfermedad que evoluciona durante el mismo, no debidas a causas obstétricas directas pero sí agravadas por los efectos fisiológicos del embarazo.

La mortalidad materna es frecuentemente subestimada debido a deficiencias en la certificación médica de la causa de muerte en el Informe Estadístico de Defunción, tanto en países desarrollados como en vías de desarrollo.

En tal sentido, la Dirección Nacional de Maternidad e Infancia junto con la Dirección de Estadísticas de Salud, llevó a cabo un estudio que confirmó la existencia de subregistro de causas maternas con información de 1985 (8) (9). Un estudio colaborativo multicéntrico realizado por el Ministerio de Salud y Ambiente (Comisión Nacional de Programas de Investigaciones Sanitarias – CONAPRIS -) permitió corroborar la existencia de subregistro de causas maternas, con información del año 2002, y comprobó que dicho subregistro había disminuido sensiblemente en comparación con los resultados del estudio basado en información de 1985 (10). Otro estudio realizado por la Sociedad de Ginecología y Obstetricia de Buenos Aires (SOGIBA) con la Dirección General de Estadística y Censos del Gobierno de la Ciudad Autónoma de Buenos Aires, también permitió confirmar nuevamente la existencia de subregistro de causas maternas con información del año 2008 (11).

La **RAZON DEMORTALIDAD MATERNA** refleja el riesgo de morir de las mujeres durante la gestación, el parto y el puerperio.

Se utiliza como denominador el número de nacidos vivos como una aproximación al número de mujeres expuestas a morir por causas relacionadas con el embarazo, el parto y el puerperio.

Si bien la Clasificación Estadística Internacional de Enfermedades y Problemas Relacionados con la Salud -Décima Revisión (CIE-10) incorpora la categoría de muerte materna tardía, a los fines de las comparaciones nacionales e internacionales, éstas no se incluyen en el numerador de razón de mortalidad materna.

RAZON DE MORTALIDAD MATERNA

$$\text{Razón anual de mort. materna} = \frac{\text{Nro. de defunciones por causas maternas acaecidas en la población femenina de un área geográfica dada durante un año dado}}{\text{Nro. de nacidos vivos registrados en la población del área geográfica dada durante el mismo año}} \times 10000$$

Mortalidad Infantil

La mortalidad infantil comprende la mortalidad de menores de un año. Se llama mortalidad neonatal a la ocurrida en el transcurso de los primeros 27 días de vida y la expresión mortalidad post-neonatal designa la ocurrida desde el fin del período neonatal hasta la edad de un año.

Existen un conjunto de factores que influyen y determinan el nivel de la misma: biológicos, demográficos, socio-económicos, culturales, ambientales, de atención de la salud y geográficos.

La influencia de estos factores difiere según la edad de los menores de un año. En la mortalidad neonatal prevalecen aquéllos vinculados con las condiciones congénitas como con la atención de la salud (salud de la madre, control del embarazo, atención del parto y del niño durante los primeros días de vida). En la mortalidad post-neonatal tienen mayor impacto las condiciones ambientales y socio-económicas sobre la salud del niño.

Para su análisis, es necesario tener presente la influencia de la calidad de los datos en el valor de estos indicadores, particularmente en la mortalidad neonatal. Esto obedece a que, además del posible subregistro, podrían sumarse inconvenientes por la aplicación incorrecta de las definiciones de nacido vivo y de defunción fetal.

La **TASA DE MORTALIDAD INFANTIL** relaciona las defunciones de menores de un año acaecidas durante un año y el número de nacidos vivos registrados en el transcurso del mismo año.

Es considerada como uno de los indicadores más importantes para la planificación y programación de actividades en salud y, debido a su especial utilidad, es necesario calcular e interpretar correctamente sus valores. Uno de los errores más frecuentes es el que proviene de una incorrecta aplicación de la definición del hecho y de la inscripción del mismo. Existe una tendencia a inscribir como defunciones fetales a los niños que, aún habiendo nacido vivos, mueren inmediatamente. O sea, que

podría haber una subinscripción de nacidos vivos y también de las defunciones infantiles, situación que influye en el cálculo de las tasas de mortalidad infantil. Otro factor a considerar es la omisión de registro del nacimiento y la defunción.

TASA DE MORTALIDAD INFANTIL

$$\text{Tasa anual de mort. infantil} = \frac{\text{Nro. de muertes de menores de un año de edad acaecidas en la población de un área geográfica dada durante un año dado}}{\text{Nro. de nacidos vivos registrados en la población del área geográfica dada durante el mismo año}} \times 1000$$

Mortalidad Neonatal

La mortalidad neonatal forma parte de la mortalidad infantil, y ella es proporcionalmente mayorcuanto más baja sea la tasa de mortalidad infantil, como se ve en países desarrollados o en poblaciones con buenas condiciones socio-económicas.

La mayoría de las causas de muerte son de **origen perinatal** y ello es más frecuente cuanto más precoz sea el fallecimiento como sucede en la Mortalidad Neonatal Precoz (entre 0 y 6 días de vida) en relación con la Mortalidad Neonatal Tardía (entre 7 y 27 días de vida).

Es una tasa cuyo numerador es el número de niños fallecidos en los primeros 27 días de vida extrauterina, durante un año dado, y el denominador el número de nacidos vivos registrados, en el mismo año, y expresada por cada 1000 nacidos vivos.

TASA DE MORTALIDAD NEONATAL

$$\text{Tasa anual de mort. neonatal} = \frac{\text{Nro. de muertes de niños de menos de 28 días de edad acaecidas en la población de un área geográfica dada durante un año dado}}{\text{Nro. de nacidos vivos registrados en la población del área geográfica dada durante el mismo año}} \times 1000$$

Mortalidad Post-Neonatal

La mortalidad post-neonatal forma parte de la mortalidad infantil, y ella es proporcionalmente mayor cuanto más alta sea la tasa de mortalidad infantil, como se observa en países en vías de desarrollo o en poblaciones con malas condiciones socio-económicas.

La mayoría de las causas de muerte se deben a problemas provenientes del medio ambiente y ello es más frecuente cuanto más se aleja la muerte del momento del nacimiento (infecciones, deshidratación, trastornos respiratorios agudos, etc.).

Se debe recordar que muchos neonatos de alto riesgo (de pretérmino, bajo peso, etc.) aún sobreviviendo al período neonatal, quedan con déficit para afrontar las condiciones desfavorables del medio ambiente y fallecen durante el período post-neonatal. A su vez, es poco frecuente que los nacidos de bajo riesgo (a término, con peso adecuado, sin malformaciones, etc.) fallezcan en el período neonatal, pero no así en el período post-neonatal si las condiciones del medio son desfavorables.

De ahí la importancia de conocer el momento de la muerte que, junto a otras variables, facilita el diagnóstico de situación de una determinada provincia, región o país.

Es una tasa cuyo numerador es el número de niños fallecidos entre los 28 y los 365 días de vida extrauterina, durante un año dado, y el denominador el número de nacidos vivos registrados, en el mismo año, y expresada por cada 1000 nacidos vivos.

TASA DE MORTALIDAD POST-NEONATAL

$$\text{Tasa anual de mort. post-neon.} = \frac{\text{Nro. de muertes de niños de 28 días a menos de un año de edad acaecidas en la población de un área geográfica dada durante un año dado}}{\text{Nro. de nacidos vivos registrados en la población del área geográfica dada durante el mismo año}} \times 1000$$

Mortalidad Infantil según criterios de reducibilidad

La clasificación de las causas de muerte según "Criterios de Reducibilidad" tiene como objeto detectar problemas, sustentar la toma de decisiones y guiar las actividades, de forma tal que faciliten la instrumentación de medidas correctivas adecuadas.

En la Argentina esta clasificación comenzó a usarse a partir de 1985. Esto permitió que los datos elaborados de esta forma pudieran ser utilizados para orientar las

acciones sectoriales en el área materno infantil, guiar la normatización de las patologías prevalentes en el medio y sustentar la planificación y programación de actividades y servicios (12).

En 1996 el agrupamiento de causas de muertes infantiles vigente fue revisado y reformulado, considerando las innovaciones tecnológicas y científicas y los cambios en las modalidades de atención ocurridos desde 1985 (13).

Se definieron diferentes causas de muerte para el período neonatal (0 a 27 días) y para el período post-neonatal (28 a 365 días). Dos grandes grupos de causas integran esta clasificación: **reducibles** (que incluye las defunciones cuya frecuencia podría disminuirse, en función del conocimiento científico actual y por distintas acciones desarrolladas, fundamentalmente a través de los servicios de salud) y **difícilmente reducibles** (que incluye las defunciones que en la actualidad no son reducibles).

En 2011 el agrupamiento de causas infantiles vigente fue nuevamente revisado y reformulado, considerando las innovaciones tecnológicas y científicas y los cambios en las modalidades de atención ocurridos desde 1996, utilizándose en esta publicación la nueva versión (14).

Se incorporó para el período neonatal y para el período postneonatal, la categoría **no clasificables** (que incluye las enfermedades raras – sobre las que no se puede aventurar un pronóstico o respuesta al tratamiento-, aquéllas de difícil interpretación –cuando la clasificación de la CIE-10 resultaba difícil de compatibilizar con las clasificaciones utilizadas en la práctica actual en el país- y los casos de diagnósticos incompletos o insuficientes).

En el año 2017, la DINAMIA junto con expertos que participaron en la Revisión del año 2011 actualizó la Clasificación de Criterios de Reducibilidad con el objetivo de categorizar a los códigos de causa de muerte incorporados por la CIE 10 2013 (implementada para la codificación de las defunciones registradas a partir del año 2016). Asimismo, se discutió la clasificación de algunas malformaciones congénitas. Cabe aclarar que dicha versión modificada de la Clasificación, de pronta publicación, se utilizó para el procesamiento de los datos que aquí se presentan.

Mortalidad Fetal

En 1950 la Organización Mundial de la Salud definió la muerte fetal como "la muerte antes de la expulsión completa de su madre de un producto de la gestación, independientemente de la duración del embarazo; el feto no respira o muestra algún otro signo de vida...". En 1975 se revisó nuevamente la definición y se adoptó la que continúa vigente hasta la actualidad.

En la Clasificación Estadística Internacional de Enfermedades y Problemas Relacionados con la Salud - Décima Revisión (CIE-10) (Volumen 1), se expresa que "se estuvo de acuerdo en que era aconsejable conservar las definiciones de nacido vivo y muerte fetal tal como aparecen en la Novena Revisión". También se establece que el período perinatal se inicia en la semana 22^a de gestación (cuando el peso del feto es normalmente de 500 gramos) y termina cuando se completan siete días después del nacimiento.

A partir de esta nueva conceptualización, queda establecido que se considerarán muertes fetales tardías o “mortinatos” aquellas que se producen a partir de la 22ª semana de gestación.

La mortalidad fetal está altamente concentrada en el extremo inferior de la distribución de peso. Si bien la mayoría de estos casos (vivos y muertos) son partos pretérmino, el peso al nacer es el camino final crucial en la cadena causal fatal (Susser M., Marolla F.M., and Fleiss J.: Birthweight, fetal age and perinatal mortality. *Am.J.Epidemiol.* 96:197-204, 1972). A medida que el peso se aleja de un nivel óptimo de sobrevida, el riesgo de muerte aumenta en forma exponencial (Karn and Penrose 1951; Shah and Abbey 1971; Susser et al. 1972; Wilcox and Russell 1983 b, c).

En general, el pronóstico de sobrevida como feto o neonato es peor cuanto más lento sea el crecimiento. Cuanto menor sea el peso logrado a una edad gestacional dada, mayor es la probabilidad de morir.

Desde el punto de vista obstétrico, las acciones para prevenir la mortalidad fetal están dirigidas sólo a los factores de riesgo postconcepcionales, ya que el obstetra actúa desde el momento en el que la mujer entra al sistema de cuidados prenatales. Desde la perspectiva de la salud pública y de la investigación epidemiológica, las acciones están dirigidas, además, a los factores de riesgo preconcepcionales.

Las muertes fetales son producidas por varios factores cuyos pesos relativos aún se ignoran. Sin duda éstos serán diferentes entre países desarrollados y los menos desarrollados.

RAZON DE MORTALIDAD FETAL

$$\text{Razón de mortalidad fetal} = \frac{\text{Nro. de muertes fetales}}{\text{Nro. de nacidos vivos registrados}} \times 1000$$

Se a los ocurridos en el año de registro y en el año inmediato anterior.

TASA DE MORTALIDAD FETAL

$$\text{Tasa de mortalidad fetal} = \frac{\text{Nro. de muertes fetales}}{\text{Nro. de nacidos totales (vivos y muertos)}} \times 1000$$

Mortalidad Perinatal

La Clasificación Estadística Internacional de Enfermedades y Problemas Relacionados con la Salud - Décima Revisión (CIE-10) estableció definitivamente que el período perinatal comienza cuando se completa la 22ª semana de gestación (cuando el peso del feto es normalmente de 500 gramos) y finaliza cuando se completan los siete días posteriores al nacimiento.

TASA DE MORTALIDAD PERINATAL

$$\text{Tasa de mortal. perinatal} = \frac{\text{Nro. de muertes fetales tardías más Nro. de defunciones de menores de siete días}}{\text{Nro. de nacidos vivos registrados}} \times 1000$$

Se a los ocurridos en el año de registro y en el año inmediato anterior.

El control prenatal tendría mayor impacto que la educación materna y la asistencia hospitalaria de los partos disminuyen significativamente la mortalidad neonatal, pero este efecto se atenúa debajo de los 1500 gramos.

El efecto del peso sobre la mortalidad se prolonga más allá de la etapa fetal y alcanza la etapa neonatal, período en el que continúa la vulnerabilidad y se producen muertes por infecciones varias.

REFERENCIAS BIBLIOGRÁFICAS

- 1- NACIONES UNIDAS - DEPARTAMENTO DE ASUNTOS ECONOMICOS Y SOCIALES – DIVISION ESTADISTICAS: "Principios y Recomendaciones para un Sistema de Estadísticas Vitales" – Revisión 2. ST/ESA/STAT/SER.M/19/Rev.2. Nueva York, EE.UU, 2001.
- 2- MINISTERIO DE SALUD - DIRECCION DE ESTADISTICA E INFORMACION DE SALUD – PROGRAMA NACIONAL DE ESTADISTICAS DE SALUD: "Modelos de Formularios e Instructivos del Sistema de Estadísticas Vitales". Buenos Aires, Argentina, enero 2000.
- 3- MINISTERIO DE SALUD Y ACCION SOCIAL – SUBSECRETARIA DE SALUD – DIRECCION DE ESTADISTICAS DE SALUD: "Manual de Adiestramiento de Agentes de Registros Civiles". Estadísticas Vitales y de Salud. Material de Enseñanza. Serie 9, Nro. 2. Buenos Aires, Argentina, 1984.
- 4- ORGANIZACION PANAMERICANA DE LA SALUD - OFICINA SANITARIA PANAMERICANA - OFICINA REGIONAL DE LA ORGANIZACION MUNDIAL DELA SALUD: "Clasificación Internacional de Enfermedades y Problemas Relacionados con la Salud" - Décima Revisión, 1992. Publicación Científica Nro.554. Organización Panamericana de la Salud. Washington, D.C., EE.UU., 1995.
- 5- MINISTERIO DE SALUD Y ACCION SOCIAL - SECRETARIA DE SALUD - PROGRAMA NACIONAL DE ESTADISTICAS DE SALUD: "Situación Sanitaria de los Menores de 1 año". Serie 10, Nro.5. Buenos Aires, Argentina, diciembre 1992.
- 6- BUTTLER N.R. Y BONHAM D.G.: "Perinatal Mortality: The First Report of the 1958. British Perinatal Mortality Survey". Edimburgo, Livingston, 1963.
- 7- PUFFER R., SERRANO C.: "El Peso al Nacer, la Edad Materna y el Orden de Nacimiento. Tres importantes determinantes de la Mortalidad Infantil". OPS/OMS. Publ.Cient. 724-1975; 1-46.
- 8- MINISTERIO DE SALUD Y ACCION SOCIAL - SECRETARIA DE SALUD - PROGRAMA NACIONAL DE ESTADISTICAS DE SALUD: "La Mortalidad Materna en la Argentina". Serie 8, Nro.4. Buenos Aires, Argentina, julio 1987.
- 9- MINISTERIO DE SALUD Y ACCION SOCIAL - SECRETARIA DE SALUD - PROGRAMA NACIONAL DE ESTADISTICAS DE SALUD: "Mortalidad Materna en áreas seleccionadas". Serie 8, Nro.13. Buenos Aires, Argentina, enero 1992.
- 10- MINISTERIO DE SALUD Y AMBIENTE – COMISION NACIONAL DE PROGRAMAS DE INVESTIGACIONES SANITARIAS - CEDES: "Para que cada muerte materna importe". Buenos Aires, Argentina, setiembre 2004.

11- SOCIEDAD DE GINECOLOGIA Y OBSTETRICIA DE BUENOS AIRES (SOGIBA): "Omisión de registro de causa materna en la Ciudad Autónoma de Buenos Aires. Año 2008". Revista de SOGIBA, Volumen 89, Nro. 984, pág. 70-84. Buenos Aires, Argentina, junio 2010.

12- MINISTERIO DE SALUD Y ACCION SOCIAL - SECRETARIA DE SALUD - PROGRAMA NACIONAL DE ESTADISTICAS DE SALUD: "Agrupamiento de Causas de Muerte de Menores de un año basado en la aplicación de Criterios de Evitabilidad, 1979 - 1980 - 1981". Boletín Nro.50. Buenos Aires, Argentina, julio 1985.

13- MINISTERIO DE SALUD Y ACCION SOCIAL - DIRECCION DE ESTADISTICAS DE SALUD - COMISION NACIONAL DE CLASIFICACION DE ENFERMEDADES - DIRECCION DE MATERNIDAD E INFANCIA: "Taller Grupo de Expertos para la revisión de la clasificación usada en la Argentina sobre Mortalidad Infantil según Criterios de Evitabilidad". Serie 3, Nro.30. Buenos Aires, Argentina, julio 1996

14- MINISTERIO DE SALUD – DIRECCION NACIONAL DE MATERNIDAD E INFANCIA - DIRECCION DE ESTADISTICAS E INFORMACION DE SALUD - COMISION NACIONAL DE CLASIFICACION DE ENFERMEDADES – SOCIEDAD ARGENTINA DE PEDIATRIA: "Mortalidad Infantil según Criterios de Reducibilidad - Tercera Revisión". Serie 3, Nro.56, Ciudad Autónoma de Buenos Aires, Argentina. Edición 2012.

CUADROS

CUADRO 1: INDICADORES DE NATALIDAD, NUPCIALIDAD, MORTALIDAD GENERAL, INFANTIL, MATERNA Y PERINATAL POR JURISDICCION DE RESIDENCIA. REPUBLICA ARGENTINA - AÑO 2020

JURISDICCION DE RESIDENCIA	POBLACION	NACIDOS VIVOS	MATRI- MONIOS	DEFUNCIONES			DEFUNCIONES
				TOTALES	INFANTILES	MATERNAS	FETALES
REPUBLICA ARGENTINA	45.376.763	533.299	47.860	376.219	4.505	221	4.449
Ciud. Aut. de Buenos Aires	3.075.646	28.103	3.877	35.569	138	12	175
Buenos Aires	17.541.141	191.474	14.134	150.105	1.574	65	1.027
Partidos del Aglom. GBA	12.319.505	132.479	-	98.626	1.117	50	808
Catamarca	415.438	4.950	463	2.466	48	2	31
Córdoba	3.760.450	44.348	3.980	33.082	313	15	312
Corrientes	1.120.801	16.547	973	7.324	180	14	189
Chaco	1.204.541	18.488	1.684	8.740	184	17	171
Chubut	618.994	6.991	792	3.873	42	1	52
Entre Ríos	1.385.961	17.012	1.345	10.842	138	5	167
Formosa	605.193	9.218	656	3.690	151	4	111
Jujuy	770.881	9.145	963	6.522	82	8	72
La Pampa	358.428	3.743	389	2.423	30	3	22
La Rioja	393.531	4.562	328	2.839	38	1	40
Mendoza	1.990.338	23.455	2.490	16.514	178	8	152
Misiones	1.261.294	21.137	3.690	7.072	193	8	215
Neuquén	664.057	8.141	781	4.353	42	2	54
Río Negro	747.610	8.689	991	5.791	66	5	61
Salta	1.424.397	18.026	1.372	9.736	224	15	291
San Juan	781.217	10.942	1.081	5.598	95	3	86
San Luis	508.328	5.993	482	3.564	48	1	38
Santa Cruz	365.698	4.126	475	1.940	36	2	25
Santa Fe	3.536.418	39.662	3.923	32.730	332	9	290
Santiago del Estero	978.313	13.675	817	6.240	109	11	76
Tucumán	1.694.656	21.640	1.937	12.967	224	9	371
Tierra del Fuego	173.432	1.886	237	850	14	1	14
Otros Países		80		171	2	0	2
Lugar no especificado		1.266		1.218	24	0	405

NOTAS:

Las tasas de natalidad, nupcialidad y mortalidad total fueron calculadas por 1.000 habitantes, las de mortalidad infantil por 1.000 nacidos vivos. Las razones de mortalidad materna están expresadas por 10.000 nacidos vivos y se presentan en cursiva cuando el numerador es de 5 defunciones maternas o menor. Las tasas de mortalidad perinatal fueron calculadas cada 1.000 nacimientos totales (nacidos vivos más defunciones fetales tardías).

Los indicadores de natalidad, mortalidad y mortalidad perinatal se presentan por jurisdicción de residencia. La cantidad de matrimonios y las tasas de nupcialidad por jurisdicción de registro que corresponde a la jurisdicción de residencia de al menos uno de los contrayentes.

Cuando se hace referencia a nacidos vivos debe considerarse como tales a los nacidos vivos registrados que comprenden a los ocurridos en el año de registro y en el año inmediato anterior.

Los datos de población utilizados en el cálculo de las tasas fueron proporcionados por la Dirección de Estadísticas Poblacionales del Instituto Nacional de Estadística y Censos (INDEC), a partir de la información elaborada para la publicación: Proyecciones provinciales de población por sexo y grupos de edad 2010-2040. Serie 36. Análisis Demográfico.

Los Partidos incluidos en el Aglomerado Gran Buenos Aires son: Almirante Brown, Avellaneda, Berazategui, Cañuelas, Escobar, Esteban Echeverría, Ezeiza, Florencio Varela, General Rodríguez, General San Martín, Hurlingham, Ituzaingó, José C. Paz, La Matanza, Lanús, Lomas de Zamora, Malvinas Argentinas, Marcos Paz, Merlo, Moreno, Morón, Pilar, Presidente Perón, Quilmes, San Fernando, San Isidro, San Miguel, San Vicente, Tigre, Tres de Febrero y Vicente López.

* No se dispone información desagregada por partidos en la Provincia de Buenos Aires.

CUADRO 1: INDICADORES DE NATALIDAD, NUPCIALIDAD, MORTALIDAD GENERAL, INFANTIL, MATERNA Y PERINATAL POR JURISDICCION DE RESIDENCIA. REPUBLICA ARGENTINA - AÑO 2020

Continuación

JURISDICCION DE RESIDENCIA	TASA DE NATALIDAD	TASA DE NUPCIALIDAD	TASA DE MORTALIDAD		RAZON DE MORT.	TASA DE MORT.
			GENERAL	INFANTIL	MATERNA	PERINATAL
REPUBLICA ARGENTINA	11,8	1,1	8,3	8,4	4,1	11,2
Ciud. Aut. de Buenos Aires	9,1	1,3	11,6	4,9	4,3	6,4
Buenos Aires	10,9	0,8	8,6	8,2	3,4	8,9
Partidos del Aglom. GBA	10,8		8,0	8,4	3,8	9,6
Catamarca	11,9	1,1	5,9	9,7	4,0	12,1
Córdoba	11,8	1,1	8,8	7,1	3,4	10,3
Corrientes	14,8	0,9	6,5	10,9	8,5	15,8
Chaco	15,3	1,4	7,3	10,0	9,2	13,8
Chubut	11,3	1,3	6,3	6,0	1,4	9,7
Entre Ríos	12,3	1,0	7,8	8,1	2,9	12,8
Formosa	15,2	1,1	6,1	16,4	4,3	17,2
Jujuy	11,9	1,2	8,5	9,0	8,7	12,0
La Pampa	10,4	1,1	6,8	8,0	8,0	9,6
La Rioja	11,6	0,8	7,2	8,3	2,2	12,8
Mendoza	11,8	1,3	8,3	7,6	3,4	10,2
Misiones	16,8	2,9	5,6	9,1	3,8	14,3
Neuquén	12,3	1,2	6,6	5,2	2,5	8,3
Río Negro	11,6	1,3	7,7	7,6	5,8	10,5
Salta	12,7	1,0	6,8	12,4	8,3	16,2
San Juan	14,0	1,4	7,2	8,7	2,7	12,3
San Luis	11,8	0,9	7,0	8,0	1,7	11,4
Santa Cruz	11,3	1,3	5,3	8,7	4,8	9,9
Santa Fe	11,2	1,1	9,3	8,4	2,3	10,3
Santiago del Estero	14,0	0,8	6,4	8,0	8,0	9,0
Tucumán	12,8	1,1	7,7	10,4	4,2	13,9
Tierra del Fuego	10,9	1,4	4,9	7,4	5,3	9,5

NOTAS:

Las tasas de natalidad, nupcialidad y mortalidad total fueron calculadas por 1.000 habitantes, las de mortalidad infantil por 1.000 nacidos vivos. Las razones de mortalidad materna están expresadas por 10.000 nacidos vivos y se presentan en cursiva cuando el numerador es de 5 defunciones maternas o menor. Las tasas de mortalidad perinatal fueron calculadas cada 1.000 nacimientos totales (nacidos vivos más defunciones fetales tardías).

Los indicadores de natalidad, mortalidad y mortalidad perinatal se presentan por jurisdicción de residencia. La cantidad de matrimonios y las tasas de nupcialidad por jurisdicción de registro que corresponde a la jurisdicción de residencia de al menos uno de los contrayentes.

Cuando se hace referencia a nacidos vivos debe considerarse como tales a los nacidos vivos registrados que comprenden a los ocurridos en el año de registro y en el año inmediato anterior.

Los datos de población utilizados en el cálculo de las tasas fueron proporcionados por la Dirección de Estadísticas Poblacionales del Instituto Nacional de Estadística y Censos (INDEC), a partir de la información elaborada para la publicación: Proyecciones provinciales de población por sexo y grupos de edad 2010-2040. Serie 36. Análisis Demográfico.

Los Partidos incluidos en el Aglomerado Gran Buenos Aires son: Almirante Brown, Avellaneda, Berazategui, Cañuelas, Escobar, Esteban Echeverría, Ezeiza, Florencio Varela, General Rodríguez, General San Martín, Hurlingham, Ituzaingó, José C. Paz, La Matanza, Lanús, Lomas de Zamora, Malvinas Argentinas, Marcos Paz, Merlo, Moreno, Morón, Pilar, Presidente Perón, Quilmes, San Fernando, San Isidro, San Miguel, San Vicente, Tigre, Tres de Febrero y Vicente López.

* No se dispone información desagregada por partidos en la Provincia de Buenos Aires.

CUADRO 2: NACIDOS VIVOS REGISTRADOS SEGUN EDAD DE LA MADRE, POR JURISDICCION DE RESIDENCIA DE LA MADRE.
REPUBLICA ARGENTINA - AÑO 2020

JURISDICCION DE RESIDENCIA DE LA MADRE	TOTAL NACIDOS VIVOS	EDAD DE LA MADRE								
		Menor de 15	De 15 a 19	De 20 a 24	De 25 a 29	De 30 a 34	De 35 a 39	De 40 a 44	De 45 y más	Sin especificar
REPUBLICA ARGENTINA	533.299	1.293	51.967	119.520	130.750	117.544	76.499	22.953	1.926	10.847
Ciud. Aut. de Buenos Aires	28.103	13	882	3.252	4.978	8.514	7.559	2.497	372	36
Buenos Aires	191.474	289	16.711	41.441	45.950	41.516	27.312	8.453	699	9.103
Partidos del Aglom. GBA	132.479	191	11.217	28.829	31.788	28.251	18.652	5.925	504	7.122
Catamarca	4.950	12	538	1.253	1.263	998	651	190	11	34
Córdoba	44.348	61	3.885	9.421	10.810	10.448	6.891	1.934	158	740
Corrientes	16.547	70	2.238	4.309	4.188	3.291	1.868	546	32	5
Chaco	18.488	127	2.729	4.849	4.742	3.542	1.925	484	24	66
Chubut	6.991	9	537	1.572	1.831	1.640	1.116	269	16	1
Entre Ríos	17.012	50	1.886	3.980	4.225	3.832	2.316	671	42	10
Formosa	9.218	91	1.509	2.566	2.291	1.613	864	265	19	0
Jujuy	9.145	30	980	2.182	2.353	1.938	1.254	389	18	1
La Pampa	3.743	4	273	891	957	903	567	133	15	0
La Rioja	4.562	10	417	1.097	1.292	978	557	192	13	6
Mendoza	23.455	35	1.905	5.435	6.306	5.565	3.243	905	58	3
Misiones	21.137	137	3.196	5.756	5.367	3.821	2.112	649	54	45
Neuquén	8.141	10	679	1.721	2.207	2.026	1.118	357	23	0
Río Negro	8.689	18	711	2.018	2.249	1.980	1.286	382	22	23
Salta	18.026	85	2.436	4.432	4.573	3.535	2.219	694	51	1
San Juan	10.942	33	1.314	2.785	2.986	2.164	1.268	368	24	0
San Luis	5.993	11	605	1.453	1.576	1.288	807	239	14	0
Santa Cruz	4.126	8	349	997	1.187	922	487	168	7	1
Santa Fe	39.662	96	3.960	8.618	9.594	9.236	6.238	1.741	161	18
Santiago del Estero	13.675	39	1.791	3.508	3.546	2.620	1.657	485	26	3
Tucumán	21.640	50	2.270	5.428	5.641	4.512	2.777	831	58	73
Tierra del Fuego	1.886	2	110	368	497	516	302	85	4	2
Otros Países	80	1	13	22	20	8	15	1	0	0
Lugar no especificado	1.266	2	43	166	121	138	90	25	5	676

CUADRO 3: NACIDOS VIVOS REGISTRADOS SEGUN NIVEL DE INSTRUCCION DE LA MADRE, POR JURISDICCION DE RESIDENCIA DE LA MADRE. REPUBLICA ARGENTINA - AÑO 2020

JURISDICCION DE RESIDENCIA DE LA MADRE	TOTAL NACIDOS VIVOS	MAXIMO NIVEL DE INSTRUCCION ALCANZADO POR LA MADRE							
		Sin instrucción	Primaria y Ciclos de EGB		Secundaria y Polimodal		Terciaria y Universitaria		Sin especificar
			Incompleta	Completa	Incompleta	Completa	Incompleta	Completa	
REPUBLICA ARGENTINA	533.299	1.103	13.897	67.248	116.050	168.309	32.335	78.425	55.932
Ciud. Aut. de Buenos Aires	28.103	34	467	2.432	2.144	5.902	1.447	10.492	5.185
Buenos Aires	191.474	132	2.669	22.947	38.971	65.218	9.903	21.515	30.119
Partidos del Aglom. GBA	132.479	97	1.913	16.484	27.391	44.846	5.844	12.977	22.927
Catamarca	4.950	32	67	328	1.004	1.997	514	878	130
Córdoba	44.348	71	1.095	3.965	11.291	13.921	3.189	9.014	1.802
Corrientes	16.547	35	421	1.386	3.067	4.083	597	1.705	5.253
Chaco	18.488	108	1.250	3.243	3.925	4.807	1.344	2.113	1.698
Chubut	6.991	8	70	285	1.488	2.784	301	994	1.061
Entre Ríos	17.012	15	318	2.136	4.821	5.588	932	2.948	254
Formosa	9.218	39	640	971	1.926	2.025	272	418	2.927
Jujuy	9.145	19	143	896	2.047	3.724	965	1.346	5
La Pampa	3.743	28	24	238	907	1.736	191	567	52
La Rioja	4.562	9	46	673	561	1.913	369	652	339
Mendoza	23.455	34	763	1.920	7.030	6.660	2.241	4.794	13
Misiones	21.137	191	2.686	3.444	5.031	4.316	741	1.928	2.800
Neuquén	8.141	10	88	654	2.156	2.371	821	1.526	515
Río Negro	8.689	16	121	890	1.952	2.436	771	1.473	1.030
Salta	18.026	57	648	2.247	4.207	6.344	1.571	1.971	981
San Juan	10.942	23	255	1.659	3.474	3.523	516	1.491	1
San Luis	5.993	8	73	438	1.368	2.717	408	795	186
Santa Cruz	4.126	7	135	438	1.228	1.406	306	570	36
Santa Fe	39.662	79	668	6.910	10.227	13.223	1.907	6.303	345
Santiago del Estero	13.675	71	702	4.747	2.866	3.288	646	1.270	85
Tucumán	21.640	71	527	4.291	3.920	7.389	2.155	3.191	96
Tierra del Fuego	1.886	3	9	63	378	810	200	406	17
Otros Países	80	0	6	12	14	22	3	15	8
Lugar no especificado	1.266	3	6	35	47	106	25	50	994

CUADRO 4: NACIDOS VIVOS REGISTRADOS SEGUN MAXIMO NIVEL DE INSTRUCCION ALCANZADO Y EDAD DE LA MADRE, POR JURISDICCION DE RESIDENCIA DE LA MADRE. REPUBLICA ARGENTINA - AÑO 2020.

JURISDICCION DE RESIDENCIA DE LA MADRE	TOTAL NACIDOS VIVOS	NIVEL DE INSTRUCCION Y GRUPO DE EDAD DE LA MADRE									
		Hasta Primario y Ciclos de Educación					Secundario y Polimodal				
		General Básica completos					Incompletos				
		Sub total	< de 20	20 a 34	35 y más	Sin espec.	Sub total	< de 20	20 a 34	35 y más	Sin espec.
REPUBLICA ARGENTINA	533.299	82.248	10.556	56.561	14.810	321	116.050	27.253	76.856	11.455	486
Ciud. Aut. Buenos Aires	28.103	2.933	242	1.996	694	1	2.144	263	1.535	345	1
Buenos Aires	191.474	25.748	2.687	17.868	4.931	262	38.971	8.423	25.861	4.278	409
Part.Aglom. GBA	132.479	18.494	1.823	12.771	3.706	194	27.391	5.501	18.435	3.169	286
Catamarca	4.950	427	39	285	102	1	1.004	326	565	108	5
Córdoba	44.348	5.131	646	3.475	998	12	11.291	2.458	7.704	1.092	37
Corrientes	16.547	1.842	274	1.266	302	0	3.067	887	1.899	281	0
Chaco	18.488	4.601	767	3.128	689	17	3.925	1.182	2.457	269	17
Chubut	6.991	363	29	248	86	0	1.488	260	1.042	186	0
Entre Ríos	17.012	2.469	366	1.639	464	0	4.821	1.203	3.146	471	1
Formosa	9.218	1.650	335	1.068	247	0	1.926	626	1.168	132	0
Jujuy	9.145	1.058	116	673	269	0	2.047	680	1.177	190	0
La Pampa	3.743	290	19	200	71	0	907	170	663	74	0
La Rioja	4.562	728	65	531	131	1	561	169	322	69	1
Mendoza	23.455	2.717	214	1.920	583	0	7.030	1.338	4.986	706	0
Misiones	21.137	6.321	1.115	4.284	918	4	5.031	1.385	3.265	380	1
Neuquén	8.141	752	75	533	144	0	2.156	455	1.501	200	0
Río Negro	8.689	1.027	129	706	190	2	1.952	364	1.389	198	1
Salta	18.026	2.952	577	1.817	558	0	4.207	1.320	2.549	338	0
San Juan	10.942	1.937	274	1.368	295	0	3.474	849	2.356	269	0
San Luis	5.993	519	60	355	104	0	1.368	397	876	95	0
Santa Cruz	4.126	580	62	440	78	0	1.228	227	892	109	0
Santa Fe	39.662	7.657	1.043	5.388	1.222	4	10.227	2.366	6.929	929	3
Santiago del Estero	13.675	5.520	828	3.825	866	1	2.866	731	1.822	313	0
Tucumán	21.640	4.889	586	3.446	842	15	3.920	1.078	2.447	385	10
Tierra del Fuego	1.886	75	3	57	15	0	378	78	264	36	0
Otros Países	80	18	2	12	4	0	14	7	6	1	0
Lugar no espec.	1.266	44	3	33	7	1	47	11	35	1	0

CUADRO 4: NACIDOS VIVOS REGISTRADOS SEGUN MAXIMO NIVEL DE INSTRUCCION ALCANZADO Y EDAD DE LA MADRE, POR JURISDICCION DE RESIDENCIA DE LA MADRE. REPUBLICA ARGENTINA - AÑO 2020.

Continuación

JURISDICCION DE RESIDENCIA DE LA MADRE	NIVEL DE INSTRUCCION Y GRUPO DE EDAD DE LA MADRE									
	Secundario y Polimodal completos y más					Sin especificar				
	Sub total	< de 20	20 a 34	35 y más	Sin espec.	Sub total	< de 20	20 a 34	35 y más	Sin espec.
REPUBLICA ARGENTINA	279.069	10.007	201.639	66.241	1.182	55.932	5.444	32.758	8.872	8.858
Ciudad. Aut. Buenos Aires	17.841	170	10.000	7.666	5	5.185	220	3.213	1.723	29
Buenos Aires	96.636	3.679	69.219	22.728	1.010	30.119	2.211	15.959	4.527	7.422
Part. Aglom. GBA	63.667	2.466	45.703	14.777	721	22.927	1.618	11.959	3.429	5.921
Catamarca	3.389	170	2.596	620	3	130	15	68	22	25
Córdoba	26.124	755	18.630	6.660	79	1.802	87	870	233	612
Corrientes	6.385	248	4.904	1.233	0	5.253	899	3.719	630	5
Chaco	8.264	503	6.422	1.315	24	1.698	404	1.126	160	8
Chubut	4.079	147	2.959	973	0	1.061	110	794	156	1
Entre Ríos	9.468	333	7.075	2.058	2	254	34	177	36	7
Formosa	2.715	215	2.164	336	0	2.927	424	2.070	433	0
Jujuy	6.035	214	4.619	1.201	1	5	0	4	1	0
La Pampa	2.494	80	1.849	565	0	52	8	39	5	0
La Rioja	2.934	145	2.268	517	4	339	48	246	45	0
Mendoza	13.695	388	10.391	2.916	0	13	0	9	1	3
Misiones	6.985	345	5.493	1.147	0	2.800	488	1.902	370	40
Neuquén	4.718	90	3.549	1.079	0	515	69	371	75	0
Río Negro	4.680	131	3.378	1.169	2	1.030	105	774	133	18
Salta	9.886	439	7.519	1.927	1	981	185	655	141	0
San Juan	5.530	224	4.210	1.096	0	1	0	1	0	0
San Luis	3.920	144	2.949	827	0	186	15	137	34	0
Santa Cruz	2.282	63	1.751	467	1	36	5	23	8	0
Santa Fe	21.433	577	14.892	5.957	7	345	70	239	32	4
Santiago del Estero	5.204	258	3.966	979	1	85	13	61	10	1
Tucumán	12.735	650	9.632	2.423	30	96	6	56	16	18
Tierra del Fuego	1.416	29	1.051	336	0	17	2	9	4	2
Otros Países	40	4	26	10	0	8	1	6	1	0
Lugar no espec.	181	6	127	36	12	994	25	230	76	663

CUADRO 5: NACIDOS VIVOS REGISTRADOS SEGUN INTERVALO DE PESO AL NACER, POR JURISDICCION DE RESIDENCIA DE LA MADRE. REPUBLICA ARGENTINA - AÑO 2020

JURISDICCION DE RESIDENCIA DE LA MADRE	TOTAL NACIDOS VIVOS	INTERVALO DE PESO AL NACER (en gramos)								
		Menos de 500	De 500 a 999	De 1000 a 1499	De 1500 a 1999	De 2000 a 2499	De 2500 a 2999	De 3000 a 3499	De 3500 y más	Sin especificar
REPUBLICA ARGENTINA	533.299	146	2.011	3.716	7.571	24.333	91.371	208.548	183.674	11.929
Ciud. Aut. de Buenos Aires	28.103	5	94	264	394	1.253	4.748	11.152	10.040	153
Buenos Aires	191.474	40	670	1.256	2.672	8.804	31.629	71.438	64.834	10.131
Partidos del Aglom. GBA	132.479	32	490	917	1.791	6.049	21.212	48.241	45.512	8.235
Catamarca	4.950	1	25	42	53	223	879	2.053	1.587	87
Córdoba	44.348	12	138	276	639	1.947	7.960	18.221	14.869	286
Corrientes	16.547	2	75	103	218	828	2.787	6.515	5.946	73
Chaco	18.488	5	71	123	318	891	3.334	7.291	6.286	169
Chubut	6.991	0	24	36	95	291	1.098	2.776	2.671	0
Entre Ríos	17.012	4	42	116	243	747	3.127	6.991	5.677	65
Formosa	9.218	3	43	68	156	458	1.586	3.601	3.298	5
Jujuy	9.145	2	44	60	121	351	1.541	3.643	3.383	0
La Pampa	3.743	0	10	24	53	176	640	1.461	1.379	0
La Rioja	4.562	1	19	47	76	213	734	1.891	1.579	2
Mendoza	23.455	3	97	154	283	1.020	4.356	9.766	7.773	3
Misiones	21.137	4	82	129	260	997	3.965	8.664	7.018	18
Neuquén	8.141	0	27	59	89	311	1.227	3.163	3.257	8
Río Negro	8.689	4	32	73	131	367	1.354	3.386	3.327	15
Salta	18.026	12	58	132	276	832	3.276	7.291	6.106	43
San Juan	10.942	6	44	67	146	460	1.833	4.374	4.011	1
San Luis	5.993	1	35	61	91	332	1.176	2.430	1.860	7
Santa Cruz	4.126	3	14	30	56	158	641	1.543	1.678	3
Santa Fe	39.662	8	196	328	663	1.882	7.046	15.936	13.540	63
Santiago del Estero	13.675	1	37	81	187	566	2.015	5.262	5.522	4
Tucumán	21.640	29	122	173	322	1.110	4.004	8.736	7.063	81
Tierra del Fuego	1.886	0	10	7	20	81	294	714	757	3
Otros Países	80	0	0	2	3	3	15	38	19	0
Lugar no especificado	1.266	0	2	5	6	32	106	212	194	709

**CUADRO 6: NACIDOS VIVOS REGISTRADOS SEGUN TIPO Y CATEGORIA DE PESO AL NACER, POR JURISDICCION DE RESIDENCIA DE LA MADRE
REPUBLICA ARGENTINA - AÑO 2020**

JURISDICCION DE RESIDENCIA DE LA MADRE	NACIDOS VIVOS		INTERVALO DE PESO AL NACER (en porcentaje) *				
	TOTAL	De peso especificado		Menos de 1500 g.	De 1500 a 2499 g.	De 2500 a 3499 g.	De 3500 g. y más
		Cantidad	Porcentaje				
REPUBLICA ARGENTINA	533.299	521.370	97,76	1,13	6,12	57,53	35,23
Ciud. Aut. de Buenos Aires	28.103	27.950	99,46	1,30	5,89	56,89	35,92
Buenos Aires	191.474	181.343	94,71	1,08	6,33	56,84	35,75
Partidos del Aglom. GBA	132.479	124.244	93,78	1,16	6,31	55,90	36,63
Catamarca	4.950	4.863	98,24	1,40	5,68	60,29	32,63
Córdoba	44.348	44.062	99,36	0,97	5,87	59,42	33,75
Corrientes	16.547	16.474	99,56	1,09	6,35	56,46	36,09
Chaco	18.488	18.319	99,09	1,09	6,60	58,00	34,31
Chubut	6.991	6.991	100,00	0,86	5,52	55,41	38,21
Entre Ríos	17.012	16.947	99,62	0,96	5,84	59,70	33,50
Formosa	9.218	9.213	99,95	1,24	6,66	56,30	35,80
Jujuy	9.145	9.145	100,00	1,16	5,16	56,69	36,99
La Pampa	3.743	3.743	100,00	0,91	6,12	56,13	36,84
La Rioja	4.562	4.560	99,96	1,47	6,34	57,57	34,63
Mendoza	23.455	23.452	99,99	1,08	5,56	60,22	33,14
Misiones	21.137	21.119	99,91	1,02	5,95	59,80	33,23
Neuquén	8.141	8.133	99,90	1,06	4,92	53,98	40,05
Río Negro	8.689	8.674	99,83	1,26	5,74	54,65	38,36
Salta	18.026	17.983	99,76	1,12	6,16	58,76	33,95
San Juan	10.942	10.941	99,99	1,07	5,54	56,73	36,66
San Luis	5.993	5.986	99,88	1,62	7,07	60,24	31,07
Santa Cruz	4.126	4.123	99,93	1,14	5,19	52,97	40,70
Santa Fe	39.662	39.599	99,84	1,34	6,43	58,04	34,19
Santiago del Estero	13.675	13.671	99,97	0,87	5,51	53,23	40,39
Tucumán	21.640	21.559	99,63	1,50	6,64	59,09	32,76
Tierra del Fuego	1.886	1.883	99,84	0,90	5,36	53,53	40,20
Otros Países	80						
Lugar no especificado	1.266						

Nota: * Los porcentajes han sido calculados sobre el total de nacidos vivos de peso especificado.

**CUADRO 7: NACIDOS VIVOS REGISTRADOS SEGUN TIEMPO DE GESTACION, POR JURISDICCION DE RESIDENCIA DE LA MADRE.
REPUBLICA ARGENTINA - AÑO 2020**

JURISDICCION DE RESIDENCIA DE LA MADRE	TOTAL NACIDOS VIVOS	TIEMPO DE GESTACION (en semanas completas)								
		Subtotal	PRETERMINO					TERMINO	POSTERMINO	Sin
			Menos de 22	22 a 23	24 a 27	28 a 31	32 a 36	37 a 41	42 y más	Especi- ficar
REPUBLICA ARGENTINA	533.299	44.942	67	224	1.714	3.850	39.087	471.585	2.851	13.921
Ciud. Aut. de Buenos Aires	28.103	2.283	0	8	75	205	1.995	25.719	33	68
Buenos Aires	191.474	15.110	14	70	585	1.284	13.157	164.251	781	11.332
Partidos del Aglom. GBA	132.479	10.521	11	57	436	915	9.102	112.291	626	9.041
Catamarca	4.950	361	1	3	20	15	322	4.412	11	166
Córdoba	44.348	3.388	2	7	120	302	2.957	40.591	65	304
Corrientes	16.547	1.454	5	5	60	116	1.268	14.825	236	32
Chaco	18.488	1.629	2	9	44	146	1.428	16.661	66	132
Chubut	6.991	559	0	0	17	50	492	6.420	6	6
Entre Ríos	17.012	1.183	1	5	43	101	1.033	15.636	32	161
Formosa	9.218	1.168	0	7	41	102	1.018	8.017	13	20
Jujuy	9.145	665	2	6	31	50	576	8.374	100	6
La Pampa	3.743	300	0	0	13	28	259	3.430	4	9
La Rioja	4.562	436	0	2	18	56	360	4.109	8	9
Mendoza	23.455	1.650	0	15	70	167	1.398	21.767	25	13
Misiones	21.137	1.750	1	9	59	111	1.570	19.269	89	29
Neuquén	8.141	678	0	5	28	61	584	7.405	13	45
Río Negro	8.689	868	1	2	35	88	742	7.747	31	43
Salta	18.026	1.554	7	14	41	86	1.406	16.020	76	376
San Juan	10.942	625	0	14	42	53	516	10.308	9	0
San Luis	5.993	705	0	2	35	64	604	5.096	184	8
Santa Cruz	4.126	301	0	1	16	29	255	3.811	12	2
Santa Fe	39.662	3.924	3	18	180	417	3.306	35.501	78	159
Santiago del Estero	13.675	1.376	1	0	33	82	1.260	12.119	161	19
Tucumán	21.640	2.741	27	22	96	220	2.376	17.803	810	286
Tierra del Fuego	1.886	167	0	0	9	6	152	1.709	3	7
Otros Países	80	11	0	0	0	3	8	69	0	0
Lugar no especificado	1.266	56	0	0	3	8	45	516	5	689

CUADRO 8: NACIDOS VIVOS REGISTRADOS SEGUN INTERVALO DE PESO AL NACER Y DE EDAD GESTACIONAL, POR JURISDICCION DE RESIDENCIA DE LA MADRE. REPUBLICA ARGENTINA - AÑO 2020

JURISDICCION DE RESIDENCIA DE LA MADRE	TOTAL NACIDOS VIVOS	INTERVALO DE PESO Y DE EDAD GESTACIONAL											
		Menos de 2500 gramos					2500 gramos y más					Sin especificar	
		Subtotal	< 37	37	Sin	Subtotal	< 37	37	Sin	Subtotal	< 37	37	Sin
				sem.				sem.				sem.	
semanas	sem.	espec.	sem.	y más	espec.	sem.	y más	espec.	sem.	y más	espec.		
REPUBLICA ARGENTINA	533.299	37.777	24.648	12.616	513	483.593	20.017	460.439	3.137	11.929	277	1.381	10.271
Ciud. Aut. de Buenos Aires	28.103	2.010	1.369	635	6	25.940	899	25.017	24	153	15	100	38
Buenos Aires	191.474	13.442	8.408	4.641	393	167.901	6.511	159.625	1.765	10.131	191	766	9.174
Partidos del Aglom. GBA	132.479	9.279	5.807	3.191	281	114.965	4.573	109.227	1.165	8.235	141	499	7.595
Catamarca	4.950	344	208	130	6	4.519	151	4.275	93	87	2	18	67
Córdoba	44.348	3.012	2.034	967	11	41.050	1.339	39.617	94	286	15	72	199
Corrientes	16.547	1.226	768	455	3	15.248	682	14.549	17	73	4	57	12
Chaco	18.488	1.408	924	482	2	16.911	691	16.115	105	169	14	130	25
Chubut	6.991	446	312	130	4	6.545	247	6.296	2	0	0	0	0
Entre Ríos	17.012	1.152	716	428	8	15.795	460	15.202	133	65	7	38	20
Formosa	9.218	728	545	181	2	8.485	623	7.849	13	5	0	0	5
Jujuy	9.145	578	379	197	2	8.567	286	8.277	4	0	0	0	0
La Pampa	3.743	263	170	89	4	3.480	130	3.345	5	0	0	0	0
La Rioja	4.562	356	260	95	1	4.204	175	4.021	8	2	1	1	0
Mendoza	23.455	1.557	1.056	500	1	21.895	594	21.292	9	3	0	0	3
Misiones	21.137	1.472	840	625	7	19.647	909	18.719	19	18	1	14	3
Neuquén	8.141	486	342	140	4	7.647	336	7.272	39	8	0	6	2
Río Negro	8.689	607	439	167	1	8.067	429	7.601	37	15	0	10	5
Salta	18.026	1.310	883	409	18	16.673	669	15.658	346	43	2	29	12
San Juan	10.942	723	408	315	0	10.218	216	10.002	0	1	1	0	0
San Luis	5.993	520	369	150	1	5.466	336	5.125	5	7	0	5	2
Santa Cruz	4.126	261	170	91	0	3.862	131	3.730	1	3	0	2	1
Santa Fe	39.662	3.077	2.265	800	12	36.522	1.650	34.735	137	63	9	44	10
Santiago del Estero	13.675	872	517	353	2	12.799	858	11.927	14	4	1	0	3
Tucumán	21.640	1.756	1.151	583	22	19.803	1.579	17.967	257	81	11	63	7
Tierra del Fuego	1.886	118	85	32	1	1.765	82	1.679	4	3	0	1	2
Otros Países	80	8	7	1	0	72	4	68	0	0	0	0	0
Lugar no especificado	1.266	45	23	20	2	512	30	476	6	709	3	25	681

CUADRO 9: NACIDOS VIVOS REGISTRADOS SEGUN NUMERO DE ORDEN DE NACIDO VIVO, POR JURISDICCION DE RESIDENCIA DE LA MADRE. REPUBLICA ARGENTINA - AÑO 2020

JURISDICCION DE RESIDENCIA DE LA MADRE	TOTAL NACIDOS VIVOS	NUMERO DE ORDEN DE NACIDO VIVO						
		1	2	3	4	5	6 y más	Sin especificar
REPUBLICA ARGENTINA	533.299	212.671	160.753	87.030	35.968	15.166	12.993	8.718
Ciud. Aut. de Buenos Aires	28.103	12.099	8.588	3.121	1.077	394	268	2.556
Buenos Aires	191.474	79.263	56.286	30.599	12.679	5.355	4.361	2.931
Partidos del Aglom. GBA	132.479	54.391	37.858	21.045	9.158	3.978	3.382	2.667
Catamarca	4.950	1.960	1.438	882	308	118	101	143
Córdoba	44.348	17.174	14.001	7.325	2.823	1.095	778	1.152
Corrientes	16.547	6.471	4.777	2.823	1.293	587	592	4
Chaco	18.488	6.507	5.292	3.084	1.456	742	746	661
Chubut	6.991	2.623	2.368	1.237	491	159	108	5
Entre Ríos	17.012	6.748	5.240	2.881	1.227	493	415	8
Formosa	9.218	5.048	1.972	1.133	500	266	293	6
Jujuy	9.145	3.518	2.906	1.640	647	261	173	0
La Pampa	3.743	1.306	1.142	556	191	72	40	436
La Rioja	4.562	1.978	1.385	786	248	94	69	2
Mendoza	23.455	8.584	7.475	4.290	1.716	765	611	14
Misiones	21.137	7.514	6.190	3.625	1.781	921	1.094	12
Neuquén	8.141	3.200	2.691	1.357	529	206	146	12
Río Negro	8.689	3.247	2.846	1.623	616	181	138	38
Salta	18.026	6.657	5.053	3.135	1.537	788	835	21
San Juan	10.942	4.043	3.296	1.998	885	366	353	1
San Luis	5.993	2.454	1.881	1.060	351	142	99	6
Santa Cruz	4.126	1.541	1.373	786	268	98	56	4
Santa Fe	39.662	15.397	13.058	6.655	2.620	955	666	311
Santiago del Estero	13.675	5.264	3.958	2.241	1.072	511	608	21
Tucumán	21.640	8.573	6.762	3.791	1.514	566	418	16
Tierra del Fuego	1.886	746	654	333	118	17	16	2
Otros Países	80	35	18	16	4	2	4	1
Lugar no especificado	1.266	721	103	53	17	12	5	355

CUADRO 10: NACIDOS VIVOS REGISTRADOS SEGUN NIVEL DE INSTRUCCION DE LA MADRE, POR NUMERO DE ORDEN DE NACIDO VIVO. REPUBLICA ARGENTINA - AÑO 2020

NUMERO DE ORDEN DE NACIDO VIVO	TOTAL NACIDOS VIVOS	NIVEL DE INSTRUCCION DE LA MADRE							
		Sin instrucción	Primaria y Ciclos Educación		Secundaria y Polimodal		Terciaria y Universitaria		Sin especificar
			Incompleta	Completa	Incompleta	Completa	Incompleta	Completa	
TOTAL	533.299	1.103	13.897	67.248	116.050	168.309	32.335	78.425	55.932
1	212.671	266	3.330	17.533	45.091	66.431	16.060	36.570	27.390
2	160.753	224	3.161	18.054	32.132	56.188	10.260	29.514	11.220
3	87.030	182	2.595	14.372	20.986	29.440	4.169	9.195	6.091
4	35.968	148	1.790	8.285	9.806	10.100	1.147	1.875	2.817
5	15.166	97	1.189	4.301	4.253	3.327	320	439	1.240
6 y más	12.993	167	1.744	4.358	3.270	1.928	170	179	1.177
Sin especificar	8.718	19	88	345	512	895	209	653	5.997

CUADRO 11: NACIDOS VIVOS REGISTRADOS SEGUN INTERVALO DE PESO AL NACER, POR CATEGORIA DE EDAD GESTACIONAL. REPUBLICA ARGENTINA - AÑO 2020

CATEGORIAS DE EDAD GESTACIONAL	TOTAL NACIDOS VIVOS	INTERVALO DE PESO AL NACER (en gramos)								
		Menos de 500	De 500 a 999	De 1000 a 1499	De 1500 a 1999	De 2000 a 2499	De 2500 a 2999	De 3000 a 3499	De 3500 y más	Sin especificar
TOTAL	533.299	146	2.011	3.716	7.571	24.333	91.371	208.548	183.674	11.929
Pretérmino	44.942	132	1.954	3.401	6.562	12.599	12.386	5.543	2.088	277
Término	471.585	0	0	231	871	11.459	78.134	200.637	178.886	1.367
Postérmino	2.851	0	0	3	6	46	269	1.002	1.511	14
Sin especificar	13.921	14	57	81	132	229	582	1.366	1.189	10.271

**CUADRO 12: NACIDOS VIVOS REGISTRADOS SEGUN SITUACION CONYUGAL Y GRUPO DE EDAD DE LA MADRE
POR JURISDICCION DE RESIDENCIA DE LA MADRE. REPUBLICA ARGENTINA - AÑO 2020**

JURISDICCION DE RESIDENCIA DE LA MADRE	TOTAL NACIDOS VIVOS	LA MADRE CONVIVE EN PAREJA														
		Sí					No					Sin especificar				
		EDAD DE LA MADRE					EDAD DE LA MADRE					EDAD DE LA MADRE				
		Sub	Menos	20 a	35 y	Sin	Sub	Menos	20 a	35 y	Sin	Sub	Menos	20 a	35 y	Sin
total	de 20	34	más	espec.	total	de 20	34	más	espec.	total	de 20	34	más	espec.		
REPUBLICA ARGENTINA	533.299	425.565	34.595	299.919	86.702	4.349	66.878	14.586	44.093	7.952	247	40.856	4.079	23.802	6.724	6.251
Ciudad Autónoma de Buenos Aires	28.103	21.697	504	12.756	8.427	10	1.400	179	896	324	1	5.006	212	3.092	1.677	25
Buenos Aires	191.474	155.253	12.361	107.537	31.279	4.076	16.500	3.188	11.015	2.121	176	19.721	1.451	10.355	3.064	4.851
Part Aglom. GBA	132.479	105.057	8.147	72.615	21.047	3.248	11.306	2.106	7.636	1.444	120	16.116	1.155	8.617	2.590	3.754
Catamarca	4.950	3.501	272	2.552	668	9	1.346	264	912	168	2	103	14	50	16	23
Córdoba	44.348	36.887	2.601	26.129	8.050	107	5.833	1.268	3.794	745	26	1.628	77	756	188	607
Corrientes	16.547	10.431	1.130	7.561	1.740	0	2.330	527	1.568	235	0	3.786	651	2.659	471	5
Chaco	18.488	14.576	1.831	10.651	2.053	41	2.340	653	1.441	228	18	1.572	372	1.041	152	7
Chubut	6.991	5.446	323	3.936	1.187	0	581	126	384	71	0	964	97	723	143	1
Entre Ríos	17.012	14.130	1.268	10.137	2.722	3	2.629	615	1.738	275	1	253	53	162	32	6
Formosa	9.218	6.291	912	4.559	820	0	1.924	497	1.238	189	0	1.003	191	673	139	0
Jujuy	9.145	6.412	442	4.679	1.291	0	2.728	568	1.790	369	1	5	0	4	1	0
La Pampa	3.743	3.456	229	2.538	689	0	235	40	174	21	0	52	8	39	5	0
La Rioja	4.562	3.107	213	2.309	581	4	1.117	166	813	136	2	338	48	245	45	0
Mendoza	23.455	20.185	1.210	15.115	3.859	1	3.265	730	2.189	346	0	5	0	2	1	2
Misiones	21.137	16.589	2.273	12.013	2.299	4	1.886	596	1.120	169	1	2.662	464	1.811	347	40
Neuquén	8.141	6.733	435	4.988	1.310	0	962	191	650	121	0	446	63	316	67	0
Río Negro	8.689	6.756	415	4.876	1.462	3	974	215	650	107	2	959	99	721	121	18
Salta	18.026	14.079	1.552	10.019	2.507	1	3.098	802	1.957	339	0	849	167	564	118	0
San Juan	10.942	9.263	809	6.920	1.534	0	1.678	538	1.014	126	0	1	0	1	0	0
San Luis	5.993	5.261	477	3.820	964	0	634	131	424	79	0	98	8	73	17	0
Santa Cruz	4.126	3.510	211	2.691	607	1	592	145	399	48	0	24	1	16	7	0
Santa Fe	39.662	34.509	2.859	24.059	7.580	11	4.857	1.131	3.188	533	5	296	66	201	27	2
Santiago del Estero	13.675	8.543	903	6.184	1.455	1	5.060	916	3.439	704	1	72	11	51	9	1
Tucumán	21.640	17.041	1.279	12.513	3.205	44	4.547	1.038	3.041	457	11	52	3	27	4	18
Tierra del Fuego	1.886	1.579	58	1.172	348	1	295	52	203	40	0	12	2	6	3	1
Otros Países	80	62	9	37	16	0	13	4	9	0	0	5	1	4	0	0
Lugar no especificado	1.266	268	19	168	49	32	54	6	47	1	0	944	20	210	70	644

CUADRO 13: NACIDOS VIVOS REGISTRADOS SEGÚN TIPO DE PARTO Y SEXO, POR JURISDICCION DE RESIDENCIA DE LA MADRE.
REPUBLICA ARGENTINA - AÑO 2020

JURISDICCION DE RESIDENCIA DE LA MADRE	TOTAL NACIDOS VIVOS	TIPO DE PARTO											
		Simple				Múltiple				Sin especificar			
		Subt.	Varones	Mujeres	Sin esp.	Subt.	Varones	Mujeres	Sin esp.	Subt.	Varones	Mujeres	Sin esp.
REPUBLICA ARGENTINA	533.299	520.524	266.291	253.146	1.087	9.977	4.949	5.016	12	2.798	1.380	1.405	13
Ciud. Aut. de Buenos Aires	28.103	25.971	13.274	12.689	8	747	363	384	0	1.385	685	700	0
Buenos Aires	191.474	187.004	96.137	89.858	1.009	3.523	1.767	1.746	10	947	470	477	0
Partidos del Aglom. GBA	132.479	129.140	66.301	62.068	771	2.425	1.209	1.207	9	914	449	465	0
Catamarca	4.950	4.850	2.494	2.356	0	86	46	40	0	14	6	8	0
Córdoba	44.348	43.577	21.966	21.611	0	758	366	392	0	13	5	8	0
Corrientes	16.547	16.247	8.334	7.912	1	300	163	137	0	0	0	0	0
Chaco	18.488	17.941	9.294	8.642	5	356	169	187	0	191	92	94	5
Chubut	6.991	6.838	3.503	3.335	0	151	72	79	0	2	1	1	0
Entre Ríos	17.012	16.656	8.554	8.101	1	353	163	190	0	3	1	2	0
Formosa	9.218	9.069	4.671	4.398	0	148	70	78	0	1	0	1	0
Jujuy	9.145	9.063	4.575	4.488	0	82	44	38	0	0	0	0	0
La Pampa	3.743	3.685	1.907	1.778	0	58	24	34	0	0	0	0	0
La Rioja	4.562	4.479	2.282	2.191	6	78	26	52	0	5	3	2	0
Mendoza	23.455	22.972	11.674	11.298	0	481	235	246	0	2	2	0	0
Misiones	21.137	20.843	10.561	10.280	2	293	159	134	0	1	1	0	0
Neuquén	8.141	7.985	4.113	3.872	0	154	80	74	0	2	1	1	0
Río Negro	8.689	8.567	4.390	4.177	0	122	68	54	0	0	0	0	0
Salta	18.026	17.714	9.041	8.672	1	310	152	158	0	2	1	1	0
San Juan	10.942	10.725	5.507	5.218	0	217	109	108	0	0	0	0	0
San Luis	5.993	5.840	2.924	2.916	0	153	68	85	0	0	0	0	0
Santa Cruz	4.126	4.042	2.085	1.957	0	82	38	44	0	2	1	1	0
Santa Fe	39.662	38.776	19.759	19.015	2	885	450	435	0	1	0	1	0
Santiago del Estero	13.675	13.522	6.994	6.520	8	145	62	83	0	8	4	4	0
Tucumán	21.640	21.195	10.752	10.443	0	443	233	210	0	2	1	1	0
Tierra del Fuego	1.886	1.847	963	884	0	39	17	22	0	0	0	0	0
Otros Países	80	77	36	41	0	2	0	2	0	1	1	0	0
Lugar no especificado	1.266	1.039	501	494	44	11	5	4	2	216	105	103	8

CUADRO 14: NACIDOS VIVOS REGISTRADOS Y OCURRIDOS EN ESTABLECIMIENTOS DE SALUD, SEGUN TIPO DE ESTABLECIMIENTO E INTERVALO DE PESO AL NACER. POR JURISDICCION DE RESIDENCIA DE LA MADRE. REPUBLICA ARGENTINA - AÑO 2020

JURISDICCION DE RESIDENCIA DE LA MADRE	NACIDOS VIVOS EN ESTAB. DE SALUD	TIPO DE ESTABLECIMIENTO									
		Establecimiento de salud oficial					Establecimiento de salud no oficial				
		INTERVALO DE PESO (en gramos)					INTERVALO DE PESO (en gramos)				
		Subtotal	< 2500	2500 y más	Sin espec.	Porcentaje < 2500 g	Subtotal	< 2500	2500 y más	Sin espec.	Porcentaje < 2500 g
REPUBLICA ARGENTINA	528.699	314.430	22.886	282.415	9.129	7,50	214.269	14.555	197.418	2.296	6,87
Ciudad. Aut. de Buenos Aires	27.930	8.916	619	8.272	25	6,96	19.014	1.388	17.500	126	7,35
Buenos Aires	188.375	115.470	7.899	99.383	8.188	7,36	72.905	5.321	65.941	1.643	7,47
Partidos del Aglom. GBA	130.014	81.068	5.528	68.816	6.724	7,44	48.946	3.574	44.079	1.293	7,50
Catamarca	4.903	3.093	259	2.806	28	8,45	1.810	85	1.689	36	4,79
Córdoba	44.185	22.735	1.529	21.066	140	6,77	21.450	1.477	19.831	142	6,93
Corrientes	16.504	11.746	947	10.752	47	8,09	4.758	270	4.462	26	5,71
Chaco	18.362	12.741	979	11.657	105	7,75	5.621	411	5.169	41	7,37
Chubut	6.981	3.028	219	2.809	0	7,23	3.953	226	3.727	0	5,72
Entre Ríos	16.988	9.574	724	8.808	42	7,60	7.414	428	6.964	22	5,79
Formosa	9.147	7.053	607	6.444	2	8,61	2.094	116	1.977	1	5,54
Jujuy	9.129	6.679	473	6.206	0	7,08	2.450	103	2.347	0	4,20
La Pampa	3.740	2.125	162	1.963	0	7,62	1.615	101	1.514	0	6,25
La Rioja	4.552	2.923	267	2.655	1	9,14	1.629	88	1.540	1	5,41
Mendoza	23.440	12.562	868	11.694	0	6,91	10.878	689	10.188	1	6,33
Misiones	20.814	13.721	1.061	12.653	7	7,74	7.093	376	6.713	4	5,30
Neuquén	8.118	4.558	232	4.324	2	5,09	3.560	251	3.303	6	7,06
Río Negro	8.653	5.087	326	4.751	10	6,42	3.566	277	3.284	5	7,78
Salta	17.956	13.253	992	12.243	18	7,50	4.703	311	4.370	22	6,64
San Juan	10.938	6.605	445	6.160	0	6,74	4.333	276	4.056	1	6,37
San Luis	5.985	3.462	325	3.137	0	9,39	2.523	194	2.323	6	7,71
Santa Cruz	4.122	3.296	223	3.071	2	6,77	826	36	789	1	4,36
Santa Fe	39.588	20.343	1.707	18.609	27	8,40	19.245	1.362	17.849	34	7,09
Santiago del Estero	13.604	10.039	641	9.396	2	6,39	3.565	229	3.335	1	6,43
Tucumán	21.617	13.729	1.275	12.401	53	9,32	7.888	477	7.384	27	6,07
Tierra del Fuego	1.884	895	73	821	1	8,17	989	45	943	1	4,55
Otros Países	80	65	7	58	0	10,77	15	1	14	0	6,67
Lugar no especificado	1.104	732	27	276	429	8,91	372	17	206	149	7,62

CUADRO 15: NACIDOS VIVOS REGISTRADOS SEGUN ASOCIACION DE LA MADRE A ALGUN SISTEMA DE ATENCION DE LA SALUD Y LOCAL DE OCURRENCIA, POR JURISDICCION DE RESIDENCIA DE LA MADRE. REPUBLICA ARGENTINA - AÑO 2020

JURISDICCION DE RESIDENCIA DE LA MADRE	ASOCIACIÓN A SISTEMA DE ATENCIÓN DE LA SALUD												
	TOTAL NACIDOS VIVOS	Asociada				No asociada				Sin especificar			
		LOCAL DE OCURRENCIA				LOCAL DE OCURRENCIA				LOCAL DE OCURRENCIA			
		Sub- total	Establec. oficial	Establec. no oficial	Resto lugares	Sub- total	Establec. oficial	Establec. no oficial	Resto lugares	Sub- total	Establec. oficial	Establec. no oficial	Resto lugares
REPUBLICA ARGENTINA	533.299	233.876	49.890	182.321	283	235.167	220.895	12.895	694	64.256	43.645	19.053	511
Ciud. Aut. de Buenos Aires	28.103	16.677	720	15.913	17	5.960	5.866	90	3	5.466	2.330	3.011	119
Buenos Aires	191.474	74.823	15.513	57.930	59	83.997	78.432	4.789	120	32.654	21.525	10.186	86
Partidos del Aglom. GBA	132.479	46.606	7.925	37.605	36	60.490	56.545	3.282	86	25.383	16.598	8.059	74
Catamarca	4.950	1.948	246	1.702	0	2.843	2.774	48	21	159	73	60	3
Córdoba	44.348	22.145	3.322	18.755	68	20.289	18.074	2.126	89	1.914	1.339	569	6
Corrientes	16.547	9.234	5.295	3.926	12	2.473	1.981	480	12	4.840	4.470	352	17
Chaco	18.488	5.772	1.789	3.979	4	6.298	5.930	313	53	6.418	5.022	1.329	64
Chubut	6.991	3.583	358	3.222	2	1.859	1.842	13	4	1.549	828	718	3
Entre Ríos	17.012	8.136	1.050	7.072	11	8.609	8.333	268	7	267	191	74	2
Formosa	9.218	1.685	471	1.206	8	6.206	5.879	280	47	1.327	703	608	16
Jujuy	9.145	4.493	2.352	2.136	5	4.645	4.323	311	11	7	4	3	0
La Pampa	3.743	1.866	358	1.508	0	1.817	1.716	98	3	60	51	9	0
La Rioja	4.562	1.810	475	1.331	3	2.379	2.184	189	6	373	264	109	0
Mendoza	23.455	11.435	784	10.649	2	12.012	11.776	225	11	8	2	4	0
Misiones	21.137	9.486	3.389	6.066	30	8.318	7.736	445	137	3.333	2.596	582	153
Neuquén	8.141	4.321	1.012	3.302	7	2.775	2.684	84	7	1.045	862	174	9
Río Negro	8.689	3.981	755	3.218	8	3.632	3.387	228	17	1.076	945	120	10
Salta	18.026	5.979	1.622	4.350	7	10.896	10.701	143	52	1.151	930	210	11
San Juan	10.942	4.649	586	4.062	1	6.292	6.018	271	3	1	1	0	0
San Luis	5.993	2.702	697	2.003	2	2.793	2.628	159	6	498	137	361	0
Santa Cruz	4.126	2.722	1.959	760	3	1.146	1.135	11	0	258	202	55	1
Santa Fe	39.662	20.266	1.591	18.654	18	18.999	18.462	489	47	397	290	102	5
Santiago del Estero	13.675	2.825	878	1.924	5	10.531	8.956	1.539	25	319	205	102	2
Tucumán	21.640	11.927	4.310	7.606	11	9.622	9.357	253	12	91	62	29	0
Tierra del Fuego	1.886	1.272	330	942	0	583	551	31	1	31	14	16	1
Otros Países	80	10	2	8	0	61	56	5	0	9	7	2	0
Lugar no especificado	1.266	129	26	97	0	132	114	7	0	1.005	592	268	3

Nota:

El subtotal incluye los nacidos vivos de local de ocurrencia no especificado

CUADRO 16: NACIDOS VIVOS REGISTRADOS SEGUN INTERVALO DE EDAD DE LA MADRE Y SEXO DEL NACIDO VIVO POR JURISDICCION DE RESIDENCIA DE LA MADRE. REPUBLICA ARGENTINA - AÑO 2020

VARONES

JURISDICCION DE RESIDENCIA DE LA MADRE	TOTAL NACIDOS VIVOS VARONES	EDAD DE LA MADRE							
		Menor de 15	De 15 a 19	De 20 a 24	De 25 a 29	De 30 a 34	De 35 a 39	De 40 y más	Sin especificar
REPUBLICA ARGENTINA	272.620	681	26.810	61.146	66.972	59.808	38.928	12.680	5.595
Ciud. Aut. de Buenos Aires	14.322	4	497	1.662	2.534	4.294	3.855	1.458	18
Buenos Aires	98.374	140	8.602	21.243	23.792	21.276	13.973	4.602	4.746
Partidos del Aglom. GBA	67.959	88	5.733	14.800	16.430	14.458	9.474	3.224	3.752
Catamarca	2.546	7	270	639	646	512	333	119	20
Córdoba	22.337	27	2.010	4.749	5.440	5.235	3.410	1.087	379
Corrientes	8.497	36	1.141	2.238	2.155	1.672	940	313	2
Chaco	9.555	70	1.428	2.538	2.401	1.792	1.019	280	27
Chubut	3.576	7	275	776	933	864	574	147	0
Entre Ríos	8.718	22	954	2.043	2.180	1.914	1.195	402	8
Formosa	4.741	49	794	1.328	1.185	810	436	139	0
Jujuy	4.619	12	516	1.101	1.204	992	585	208	1
La Pampa	1.931	2	146	455	488	475	283	82	0
La Rioja	2.311	5	220	543	677	481	278	103	4
Mendoza	11.911	19	967	2.816	3.127	2.834	1.672	473	3
Misiones	10.721	79	1.614	2.886	2.697	1.970	1.093	363	19
Neuquén	4.194	9	348	874	1.163	1.046	555	199	0
Río Negro	4.458	11	362	1.082	1.148	1.003	639	204	9
Salta	9.194	48	1.253	2.244	2.319	1.800	1.140	390	0
San Juan	5.616	20	657	1.424	1.556	1.134	629	196	0
San Luis	2.992	6	316	765	758	632	399	116	0
Santa Cruz	2.124	5	194	506	607	460	263	89	0
Santa Fe	20.209	55	2.019	4.428	4.874	4.685	3.197	944	7
Santiago del Estero	7.060	20	904	1.821	1.867	1.343	862	242	1
Tucumán	10.986	27	1.240	2.700	2.894	2.230	1.393	465	37
Tierra del Fuego	980	0	53	193	252	280	158	43	1
Otros Países	37	0	9	9	8	5	5	1	0
Lugar no especificado	611	1	21	83	67	69	42	15	313

CUADRO 16: NACIDOS VIVOS REGISTRADOS SEGUN INTERVALO DE EDAD DE LA MADRE Y SEXO DEL NACIDO VIVO POR JURISDICCION DE RESIDENCIA DE LA MADRE. REPUBLICA ARGENTINA - AÑO 2020

Continuación.

MUJERES

JURISDICCION DE RESIDENCIA DE LA MADRE	TOTAL NACIDOS VIVOS MUJERES	EDAD DE LA MADRE							
		Menor de 15	De 15 a 19	De 20 a 24	De 25 a 29	De 30 a 34	De 35 a 39	De 40 y más	Sin especificar
REPUBLICA ARGENTINA	259.567	610	25.072	58.166	63.526	57.511	37.414	12.142	5.126
Ciud. Aut. de Buenos Aires	13.773	9	385	1.590	2.443	4.218	3.699	1.411	18
Buenos Aires	92.081	147	8.028	20.006	21.916	20.031	13.189	4.497	4.267
Partidos del Aglom. GBA	63.740	101	5.421	13.884	15.161	13.642	9.065	3.160	3.306
Catamarca	2.404	5	268	614	617	486	318	82	14
Córdoba	22.011	34	1.875	4.672	5.370	5.213	3.481	1.005	361
Corrientes	8.049	34	1.097	2.071	2.033	1.619	928	264	3
Chaco	8.923	57	1.299	2.308	2.340	1.746	906	228	39
Chubut	3.415	2	262	796	898	776	542	138	1
Entre Ríos	8.293	28	932	1.936	2.045	1.918	1.121	311	2
Formosa	4.477	42	715	1.238	1.106	803	428	145	0
Jujuy	4.526	18	464	1.081	1.149	946	669	199	0
La Pampa	1.812	2	127	436	469	428	284	66	0
La Rioja	2.245	5	196	554	613	495	278	102	2
Mendoza	11.544	16	938	2.619	3.179	2.731	1.571	490	0
Misiones	10.414	58	1.582	2.869	2.670	1.850	1.019	340	26
Neuquén	3.947	1	331	847	1.044	980	563	181	0
Río Negro	4.231	7	349	936	1.101	977	647	200	14
Salta	8.831	37	1.183	2.188	2.253	1.735	1.079	355	1
San Juan	5.326	13	657	1.361	1.430	1.030	639	196	0
San Luis	3.001	5	289	688	818	656	408	137	0
Santa Cruz	2.002	3	155	491	580	462	224	86	1
Santa Fe	19.451	41	1.941	4.189	4.720	4.551	3.041	957	11
Santiago del Estero	6.607	19	887	1.686	1.676	1.275	794	268	2
Tucumán	10.654	23	1.030	2.728	2.747	2.282	1.384	424	36
Tierra del Fuego	906	2	57	175	245	236	144	46	1
Otros Países	43	1	4	13	12	3	10	0	0
Lugar no especificado	601	1	21	74	52	64	48	14	327

**CUADRO 17: NACIDOS VIVOS REGISTRADOS SEGUN LOCAL DE OCURRENCIA, POR JURISDICCION DE OCURRENCIA.
REPUBLICA ARGENTINA - AÑO 2020**

JURISDICCION DE OCURRENCIA	TOTAL NACIDOS VIVOS	LOCAL DE OCURRENCIA					
		Establecimiento de salud			Domicilio	Otro	Sin
		Subtotal	Oficial	No oficial	particular	lugar	especificar
REPUBLICA ARGENTINA	533.299	528.699	314.430	214.269	1.300	188	3.112
Ciud. Aut. de Buenos Aires	50.382	50.171	18.672	31.499	210	1	0
Buenos Aires	170.181	166.993	106.285	60.708	185	10	2.993
Partidos del Aglom. GBA	113.265	110.617	72.352	38.265	125	10	2.513
Catamarca	4.852	4.828	3.073	1.755	24	0	0
Córdoba	44.585	44.419	22.831	21.588	152	14	0
Corrientes	16.496	16.454	11.784	4.670	31	11	0
Chaco	18.638	18.517	12.858	5.659	89	30	2
Chubut	6.974	6.965	2.998	3.967	7	2	0
Entre Ríos	16.976	16.955	9.612	7.343	16	3	2
Formosa	9.177	9.107	7.026	2.081	56	14	0
Jujuy	9.310	9.293	6.831	2.462	8	9	0
La Pampa	3.689	3.687	2.120	1.567	1	1	0
La Rioja	4.560	4.550	2.925	1.625	4	5	1
Mendoza	23.459	23.444	12.560	10.884	13	0	2
Misiones	21.208	20.887	13.686	7.201	278	42	1
Neuquén	8.592	8.569	4.568	4.001	21	2	0
Río Negro	8.352	8.318	5.111	3.207	32	2	0
Salta	17.988	17.920	13.218	4.702	59	9	0
San Juan	10.953	10.949	6.617	4.332	4	0	0
San Luis	5.979	5.971	3.471	2.500	7	1	0
Santa Cruz	4.022	4.018	3.276	742	3	1	0
Santa Fe	39.714	39.640	20.321	19.319	51	18	5
Santiago del Estero	13.390	13.319	9.826	3.493	24	9	38
Tucumán	21.877	21.857	13.874	7.983	20	0	0
Tierra del Fuego	1.865	1.863	885	978	2	0	0
Lugar no especificado	80	5	2	3	3	4	68

CUADRO 18: NACIDOS VIVOS REGISTRADOS SEGUN PERSONA QUE ATENDIO EL PARTO, POR JURISDICCION DE OCURRENCIA. REPUBLICA ARGENTINA - AÑO 2020

JURISDICCION DE OCURRENCIA	TOTAL NACIDOS VIVOS	PERSONA QUE ATENDIO EL PARTO							
		Médico	Partera	Enfermera	Otro agente sanitario	Comadre	Otros	Sin atención	Sin especificar
REPUBLICA ARGENTINA	533.299	313.157	153.003	1.019	332	369	546	133	64.740
Ciud. Aut. de Buenos Aires	50.382	5	18	0	0	0	0	0	50.359
Buenos Aires	170.181	46.500	109.314	186	152	281	144	27	13.577
Partidos del Aglom. GBA	113.265	25.500	76.656	155	94	256	70	23	10.511
Catamarca	4.852	3.875	903	6	4	0	3	3	58
Córdoba	44.585	43.881	276	289	93	3	31	12	0
Corrientes	16.496	14.869	1.597	9	4	0	10	5	2
Chaco	18.638	13.160	5.316	34	20	18	16	7	67
Chubut	6.974	6.728	241	0	1	1	3	0	0
Entre Ríos	16.976	10.234	6.676	9	6	0	4	0	47
Formosa	9.177	8.731	372	25	1	2	46	0	0
Jujuy	9.310	7.832	1.282	187	2	0	4	3	0
La Pampa	3.689	3.410	277	2	0	0	0	0	0
La Rioja	4.560	4.472	74	9	1	1	1	0	2
Mendoza	23.459	19.446	3.999	0	0	0	3	9	2
Misiones	21.208	16.087	4.870	29	15	53	115	23	16
Neuquén	8.592	8.106	476	0	1	0	3	6	0
Río Negro	8.352	5.444	2.799	99	4	0	1	3	2
Salta	17.988	14.305	3.608	39	2	3	29	2	0
San Juan	10.953	10.314	631	1	0	0	3	4	0
San Luis	5.979	3.552	2.367	2	1	1	0	0	56
Santa Cruz	4.022	3.854	166	0	0	0	1	1	0
Santa Fe	39.714	36.513	3.063	74	18	3	17	24	2
Santiago del Estero	13.390	10.230	2.631	17	7	0	1	0	504
Tucumán	21.877	19.755	2.004	2	0	0	110	3	3
Tierra del Fuego	1.865	1.824	40	0	0	0	0	0	1
Lugar no especificado	80	30	3	0	0	3	1	1	42

**CUADRO 19: NACIDOS VIVOS INSCRIPTOS SEGUN AÑO DE OCURRENCIA POR JURISDICCION DE REGISTRO.
REPUBLICA ARGENTINA - AÑO 2020**

JURISDICCION DE REGISTRO	TOTAL NACIDOS VIVOS	AÑO DE OCURRENCIA DEL NACIMIENTO												
		2019	2018	2017	2016	2015	2014	2013	2012	2011	2010	2009	2008	Antes 2008
REPUBLICA ARGENTINA	534.496	508.374	24.925	351	170	135	107	78	52	29	28	22	22	203
Ciud. Aut. de Buenos Aires	50.388	48.061	2.327	0	0	0	0	0	0	0	0	0	0	0
Buenos Aires	170.185	163.658	6.521	6	0	0	0	0	0	0	0	0	0	0
Partidos del Aglom. GBA	113.173	108.973	4.196	4	0	0	0	0	0	0	0	0	0	0
Catamarca	4.884	4.688	187	2	0	2	1	1	0	0	0	0	0	3
Córdoba	44.914	42.040	2.525	135	63	42	26	29	15	5	4	1	2	27
Corrientes	16.506	16.313	183	0	0	0	1	0	1	0	0	0	0	8
Chaco	18.851	16.757	1.904	70	41	20	13	7	4	4	4	1	1	25
Chubut	6.974	6.493	481	0	0	0	0	0	0	0	0	0	0	0
Entre Ríos	17.023	16.398	584	1	0	11	9	5	7	1	0	1	0	6
Formosa	9.211	8.672	504	7	5	3	4	3	1	0	2	0	2	8
Jujuy	9.317	8.565	745	3	0	0	0	0	0	0	0	1	1	2
La Pampa	3.689	3.547	142	0	0	0	0	0	0	0	0	0	0	0
La Rioja	4.576	4.303	263	3	2	0	1	0	0	0	0	0	1	3
Mendoza	23.497	22.442	1.017	0	0	0	1	0	1	0	0	3	0	33
Misiones	21.370	20.760	450	14	11	14	10	13	6	6	5	11	9	61
Neuquén	8.603	8.076	526	0	0	0	0	0	0	0	0	0	0	1
Río Negro	8.374	7.946	409	6	1	1	1	0	1	1	0	0	0	8
Salta	18.091	16.947	1.041	46	14	12	7	6	4	5	3	2	3	1
San Juan	10.962	10.517	436	1	1	0	0	0	2	1	1	0	1	2
San Luis	5.998	5.745	234	6	4	5	2	0	1	0	0	0	0	1
Santa Cruz	4.024	3.875	147	0	0	0	0	0	0	1	0	0	0	1
Santa Fe	39.715	37.678	2.037	0	0	0	0	0	0	0	0	0	0	0
Santiago del Estero	13.517	12.420	992	35	21	10	10	3	6	2	4	2	2	10
Tucumán	21.961	20.695	1.183	16	7	15	21	11	3	3	5	0	0	2
Tierra del Fuego	1.866	1.778	87	0	0	0	0	0	0	0	0	0	0	1

NOTA:

Se entiende por lugar de registro la localización geográfica (jurisdicción, departamento, etc.) en donde se realizó la registración civil del nacimiento.

CUADRO 20: INDICADORES SELECCIONADOS DE NATALIDAD.
REPUBLICA ARGENTINA - AÑO 2020

JURISDICCION	PORCENTAJE DE NACIDOS VIVOS								
	Ocurridos en establecimientos de		De parto atendido	De madres menores de 20 años	De madres sin instrucción o con bajo nivel de instrucción	De madres no asociadas a sist. de atención de la salud	Con bajo peso al nacer		Pretérmino (menos de 37 semanas de gestación)
	Todos los sectores	Sector oficial	por médico o partera				Total	En establec. oficiales	
REPUBLICA ARGENTINA	99,72	59,31	99,49	10,19	3,14	50,14	7,25	7,50	8,65
Ciud. Aut. de Buenos Aires	99,58	37,06	...	3,19	2,19	26,33	7,19	6,96	8,14
Buenos Aires	99,88	63,57	99,50	9,32	1,74	52,89	7,41	7,36	8,39
Partidos del Aglom. GBA	99,88	65,33	99,42	9,10	1,83	56,48	7,47	7,44	8,52
Catamarca	99,51	63,33	99,67	11,19	2,05	59,34	7,07	8,45	7,55
Córdoba	99,63	51,21	99,04	9,05	2,74	47,81	6,84	6,77	7,69
Corrientes	99,75	71,44	99,83	13,95	4,04	21,12	7,44	8,09	8,80
Chaco	99,36	69,00	99,49	15,50	8,09	52,18	7,69	7,75	8,87
Chubut	99,87	42,99	99,93	7,81	1,32	34,16	6,38	7,23	8,00
Entre Ríos	99,89	56,63	99,89	11,39	1,99	51,41	6,80	7,60	7,02
Formosa	99,24	76,56	99,19	17,36	10,79	78,65	7,90	8,61	12,70
Jujuy	99,82	73,37	97,89	11,05	1,77	50,83	6,32	7,08	7,28
La Pampa	99,95	57,47	99,95	7,40	1,41	49,33	7,03	7,62	8,03
La Rioja	99,80	64,16	99,74	9,37	1,30	56,79	7,81	9,14	9,58
Mendoza	99,94	53,54	99,95	8,27	3,40	51,23	6,64	6,91	7,04
Misiones	98,49	64,54	98,89	15,80	15,69	46,72	6,97	7,74	8,29
Neuquén	99,73	53,17	99,88	8,46	1,29	39,11	5,98	5,09	8,37
Río Negro	99,59	61,19	98,72	8,41	1,79	47,71	7,00	6,42	10,04
Salta	99,62	73,48	99,58	13,99	4,14	64,57	7,28	7,50	8,80
San Juan	99,96	60,41	99,93	12,31	2,54	57,51	6,61	6,74	5,71
San Luis	99,87	58,05	99,93	10,28	1,39	50,83	8,69	9,39	11,78
Santa Cruz	99,90	81,45	99,95	8,65	3,47	29,63	6,33	6,77	7,30
Santa Fe	99,83	51,17	99,66	10,23	1,90	48,39	7,77	8,40	9,93
Santiago del Estero	99,75	73,59	99,81	13,39	5,69	78,85	6,38	6,39	10,08
Tucumán	99,91	63,42	99,47	10,76	2,78	44,65	8,15	9,32	12,84
Tierra del Fuego	99,89	47,45	100,00	5,94	0,64	31,43	6,27	8,17	8,89

NOTAS:

Para el cálculo de los porcentajes se excluyeron el total de casos sin especificar.

... No se calcula el indicador por el elevado número de datos faltantes.

El porcentaje de nacidos vivos ocurridos en establecimientos asistenciales, el porcentaje de nacidos vivos ocurridos en establecimientos asistenciales oficiales y el porcentaje de nacidos vivos atendidos por médico o partera se calcularon por jurisdicción de ocurrencia.

El resto de los porcentajes se calculó por jurisdicción de residencia.

Se considera Bajo nivel de instrucción a un nivel de instrucción igual a Primaria o Educación General Básica incompleta. Deben considerarse con cautela los indicadores para aquellas jurisdicciones y variables con un elevado número de casos con categorías o valores sin especificar.

CUADRO 21: DEFUNCIONES SEGUN EDAD, POR JURISDICCION DE RESIDENCIA Y SEXO. REPUBLICA ARGENTINA - AÑO 2020

AMBOS SEXOS

JURISDICCION DE RESIDENCIA	TOTAL	MENORES DE 1 AÑO				1 A 4 AÑOS					5	10	15
		0-6	7-27	28 DÍAS-	SUBT.	1	2	3	4	SUBT.	a	a	a
		DÍAS	DÍAS	11 MESES	< 1 AÑO					1 a 4	9	14	19
REPUBLICA ARGENTINA	376.219	2.419	884	1.202	4.505	325	200	150	133	808	490	642	1.967
Ciudad. Aut. de Buenos Aires	35.569	57	26	55	138	8	6	7	6	27	24	26	55
Buenos Aires	150.105	814	345	415	1.574	111	74	45	38	268	137	212	645
Partidos del Aglom. GBA	98.626	577	249	291	1.117	78	58	35	25	196	93	145	431
Catamarca	2.466	32	7	9	48	3	0	0	0	3	3	9	23
Córdoba	33.082	164	66	83	313	11	20	19	9	59	47	48	132
Corrientes	7.324	109	31	40	180	9	5	4	4	22	18	18	59
Chaco	8.740	101	33	50	184	14	8	5	6	33	16	25	104
Chubut	3.873	20	7	15	42	3	2	1	4	10	10	7	21
Entre Ríos	10.842	65	37	36	138	13	7	8	5	33	15	16	55
Formosa	3.690	84	25	42	151	10	6	5	4	25	13	14	47
Jujuy	6.522	44	18	20	82	6	3	3	3	15	16	20	55
La Pampa	2.423	15	5	10	30	1	2	0	0	3	4	4	10
La Rioja	2.839	22	6	10	38	3	0	0	1	4	7	6	18
Mendoza	16.514	96	36	46	178	14	6	6	8	34	22	32	72
Misiones	7.072	106	30	57	193	15	10	7	7	39	24	28	71
Neuquén	4.353	20	7	15	42	4	1	1	0	6	6	7	39
Río Negro	5.791	36	15	15	66	3	3	2	1	9	13	7	27
Salta	9.736	134	33	57	224	23	12	4	8	47	21	41	100
San Juan	5.598	64	15	16	95	11	3	4	2	20	14	16	19
San Luis	3.564	31	10	7	48	3	1	1	0	5	9	8	25
Santa Cruz	1.940	19	8	9	36	3	0	2	3	8	3	2	15
Santa Fe	32.730	168	71	93	332	29	16	15	14	74	35	49	200
Santiago del Estero	6.240	52	14	43	109	10	5	3	7	25	13	25	53
Tucumán	12.967	144	32	48	224	14	9	7	0	30	17	18	95
Tierra del Fuego	850	6	4	4	14	1	0	0	1	2	2	0	7
Otros países	171	1	0	1	2	1	0	0	0	1	1	0	2
Lugar no especificado	1.218	15	3	6	24	2	1	1	2	6	0	4	18

CUADRO 21: DEFUNCIONES SEGUN EDAD, POR JURISDICCION DE RESIDENCIA Y SEXO. REPUBLICA ARGENTINA - AÑO 2020

AMBOS SEXOS

Continuación

JURISDICCION DE RESIDENCIA	20 a 24	25 a 29	30 a 34	35 a 39	40 a 44	45 a 49	50 a 54	55 a 59	60 a 64	65 a 69	70 a 74	75 a 79	80 a 84	85 y más	Sin esp.
REPUBLICA ARGENTINA	2.984	3.371	3.571	4.550	6.617	8.817	12.433	18.533	27.440	36.939	44.138	48.403	50.821	96.258	2.932
Ciud. Aut. de Buenos Aires	94	145	200	261	387	573	824	1.192	1.875	2.638	3.584	4.308	5.254	13.884	80
Buenos Aires	992	1.152	1.286	1.720	2.572	3.582	5.063	7.416	10.885	14.786	17.628	19.330	20.155	38.145	2.557
Partidos del Aglom. GBA	667	794	884	1.197	1.850	2.567	3.605	5.173	7.527	10.245	11.856	12.857	12.811	23.016	1.595
Catamarca	31	39	32	37	56	72	94	128	191	249	269	300	287	594	1
Córdoba	217	263	264	323	466	640	901	1.525	2.199	3.108	3.994	4.443	4.764	9.374	2
Corrientes	103	96	108	98	162	206	315	437	584	821	846	967	886	1.398	0
Chaco	143	128	143	174	236	284	413	585	880	1.003	951	1.057	1.013	1.365	3
Chubut	41	43	51	60	102	100	138	236	335	399	471	470	496	840	1
Entre Ríos	83	96	85	124	179	227	364	547	815	1.074	1.318	1.426	1.505	2.738	4
Formosa	58	65	63	71	108	114	145	208	362	378	393	436	451	588	0
Jujuy	70	81	103	104	166	190	271	400	549	717	844	862	837	1.140	0
La Pampa	16	19	15	26	29	53	76	117	174	269	275	328	360	614	1
La Rioja	32	41	39	54	90	80	119	191	237	298	357	379	329	519	1
Mendoza	110	143	139	188	266	348	471	698	1.097	1.619	2.082	2.319	2.448	4.247	1
Misiones	108	103	80	128	148	210	284	439	637	798	829	866	832	1.254	1
Neuquén	29	48	53	79	90	132	208	251	412	504	549	531	512	853	2
Río Negro	46	52	65	73	126	150	195	345	473	600	732	795	768	1.232	17
Salta	128	135	154	180	244	279	394	553	812	1.038	1.129	1.194	1.222	1.841	0
San Juan	44	47	47	65	82	143	163	279	398	572	732	800	745	1.317	0
San Luis	27	32	28	46	72	83	145	205	285	412	444	484	444	762	0
Santa Cruz	26	29	26	32	67	77	113	147	212	197	225	218	189	318	0
Santa Fe	266	308	282	347	475	677	961	1.437	2.234	3.090	3.839	4.236	4.730	9.154	4
Santiago del Estero	82	85	88	122	145	184	239	362	515	661	745	783	809	1.194	1
Tucumán	198	166	173	189	263	318	435	682	1.066	1.497	1.689	1.692	1.606	2.608	1
Tierra del Fuego	12	13	9	15	21	28	41	84	98	107	102	86	82	127	0
Otros países	4	9	6	3	9	6	7	12	18	18	16	16	14	25	2
Lugar no especificado	24	33	32	31	56	61	54	57	97	86	95	77	83	127	253

CUADRO 21 A: DEFUNCIONES SEGUN EDAD, POR JURISDICCION DE RESIDENCIA Y SEXO. REPUBLICA ARGENTINA - AÑO 2019

VARONES

JURISDICCION DE RESIDENCIA	TOTAL	MENORES DE 1 AÑO				1 A 4 AÑOS					5	10	15
		0-6 DÍAS	7-27 DÍAS	28 DÍAS- 11 MESES	SUBT. < 1 AÑO	1	2	3	4	SUBT. 1 a 4	a 9	a 14	a 19
REPUBLICA ARGENTINA	195.393	1.386	501	609	2.496	157	109	83	86	435	265	380	1.350
Ciud. Aut. de Buenos Aires	16.476	30	13	29	72	5	4	3	6	18	11	18	38
Buenos Aires	76.533	479	194	207	880	62	33	28	18	141	67	134	444
Partidos del Aglom. GBA	50.234	343	135	147	625	43	26	22	12	103	40	92	299
Catamarca	1.300	17	2	6	25	1	0	0	0	1	2	8	14
Córdoba	17.190	92	41	42	175	9	9	10	4	32	26	26	97
Corrientes	4.022	63	19	20	102	6	3	2	3	14	11	10	36
Chaco	4.968	56	18	26	100	4	7	1	3	15	8	12	61
Chubut	2.204	15	3	10	28	0	0	0	4	4	5	3	17
Entre Ríos	5.765	39	23	18	80	5	4	4	5	18	8	12	38
Formosa	2.089	52	15	23	90	5	5	4	4	18	9	6	26
Jujuy	3.818	29	11	10	50	2	2	1	2	7	7	9	34
La Pampa	1.264	10	3	3	16	0	2	0	0	2	3	1	7
La Rioja	1.587	12	3	6	21	1	0	0	1	2	4	5	11
Mendoza	8.611	51	23	23	97	8	4	2	5	19	13	14	53
Misiones	3.880	60	19	22	101	7	6	4	5	22	12	18	47
Neuquén	2.470	11	3	8	22	1	0	1	0	2	4	5	33
Río Negro	3.237	19	6	10	35	3	1	1	1	6	10	5	20
Salta	5.461	66	21	27	114	10	6	3	7	26	6	23	74
San Juan	2.894	37	12	8	57	4	2	3	2	11	10	6	10
San Luis	1.946	19	6	2	27	1	1	1	0	3	8	4	18
Santa Cruz	1.147	13	6	3	22	0	0	1	1	2	2	1	8
Santa Fe	16.641	100	35	49	184	10	13	11	7	41	21	31	139
Santiago del Estero	3.473	27	7	26	60	5	2	1	5	13	8	15	32
Tucumán	7.058	71	14	24	109	6	5	2	0	13	10	11	70
Tierra del Fuego	535	6	2	2	10	1	0	0	1	2	0	0	7
Otros países	102	1	0	1	2	1	0	0	0	1	0	0	2
Lugar no especificado	722	11	2	4	17	0	0	0	2	2	0	3	14

CUADRO 21 A: DEFUNCIONES SEGUN EDAD, POR JURISDICCION DE RESIDENCIA Y SEXO. REPUBLICA ARGENTINA - AÑO 2020

VARONES

Continuación

JURISDICCION	20	25	30	35	40	45	50	55	60	65	70	75	80	85	Sin
DE	a	a	a	a	a	a	a	a	a	a	a	a	a	a	y
RESIDENCIA	24	29	34	39	44	49	54	59	64	69	74	79	84	más	esp.
REPUBLICA ARGENTINA	2.191	2.333	2.304	2.719	3.932	5.288	7.733	11.538	17.010	22.953	26.217	26.571	24.386	33.712	1.580
Ciud. Aut. de Buenos Aires	58	99	134	155	234	364	509	738	1.155	1.600	2.002	2.226	2.381	4.621	43
Buenos Aires	709	756	822	1.028	1.531	2.113	3.135	4.646	6.652	9.023	10.302	10.422	9.452	12.898	1.378
Partidos del Aglom. GBA	464	522	558	715	1.124	1.517	2.233	3.202	4.563	6.191	6.796	6.826	5.878	7.634	852
Catamarca	21	27	18	21	39	39	59	86	111	148	163	157	143	218	0
Córdoba	165	182	167	209	259	381	528	944	1.369	1.905	2.497	2.542	2.374	3.311	1
Corrientes	70	67	76	55	85	115	185	260	382	524	533	536	426	535	0
Chaco	106	96	95	94	128	171	263	372	580	671	580	592	503	519	2
Chubut	33	31	30	41	68	66	89	151	229	263	290	286	261	308	1
Entre Ríos	63	65	58	76	96	126	226	338	541	709	838	810	736	924	3
Formosa	44	44	37	41	52	62	89	122	225	236	238	251	238	261	0
Jujuy	52	56	66	66	119	131	177	251	352	463	498	502	485	493	0
La Pampa	12	14	7	16	19	32	42	75	107	182	172	180	172	205	0
La Rioja	25	30	28	28	52	51	67	121	149	195	227	223	156	192	0
Mendoza	79	115	86	111	168	213	302	422	655	1.017	1.198	1.262	1.169	1.617	1
Misiones	75	70	50	71	81	111	163	277	379	499	495	481	405	523	0
Neuquén	23	33	36	52	63	81	128	156	280	307	361	312	262	310	0
Río Negro	34	35	42	45	69	104	127	200	300	383	444	469	408	491	10
Salta	98	87	99	107	147	164	262	327	490	639	702	700	632	764	0
San Juan	34	35	32	41	50	85	102	171	247	330	407	434	349	483	0
San Luis	24	26	14	25	40	51	90	130	176	257	269	278	213	293	0
Santa Cruz	22	18	19	17	41	49	76	96	127	131	133	140	99	144	0
Santa Fe	209	231	176	211	279	403	614	903	1.395	1.963	2.287	2.246	2.241	3.064	3
Santiago del Estero	59	53	50	64	84	117	158	222	317	430	461	463	419	447	1
Tucumán	148	117	124	111	160	190	271	419	662	946	993	964	768	971	1
Tierra del Fuego	9	10	7	10	15	22	31	60	60	73	66	52	42	59	0
Otros países	2	7	3	2	6	2	5	8	11	12	7	7	9	15	1
Lugar no especificado	17	29	28	22	47	45	35	43	59	47	54	36	43	46	135

CUADRO 21B: DEFUNCIONES SEGUN EDAD, POR JURISDICCION DE RESIDENCIA Y SEXO. REPUBLICA ARGENTINA - AÑO 2020

MUJERES

JURISDICCION DE RESIDENCIA	TOTAL	MENORES DE 1 AÑO				1 A 4 AÑOS					5	10	15
		0-6 DÍAS	7-27 DÍAS	28 DÍAS- 11 MESES	SUBT. < 1 AÑO	1	2	3	4	SUBT. 1 a 4	a 9	a 14	a 19
REPUBLICA ARGENTINA	177.656	1.009	381	590	1.980	166	88	66	47	367	219	259	600
Ciud. Aut. de Buenos Aires	19.032	27	13	26	66	3	1	4	0	8	13	8	17
Buenos Aires	70.729	331	151	207	689	49	40	16	20	125	64	75	187
Partidos del Aglom. GBA	46.426	232	114	144	490	35	31	13	13	92	51	52	126
Catamarca	1.163	14	5	3	22	2	0	0	0	2	1	1	9
Córdoba	15.891	72	25	41	138	2	11	9	5	27	21	22	35
Corrientes	3.285	45	12	20	77	3	2	2	1	8	7	8	23
Chaco	3.769	44	15	24	83	10	1	4	3	18	8	13	43
Chubut	1.668	5	4	5	14	3	2	1	0	6	5	4	4
Entre Ríos	5.073	26	14	18	58	8	3	4	0	15	7	4	17
Formosa	1.594	32	10	19	61	5	1	1	0	7	4	8	21
Jujuy	2.704	15	7	10	32	4	1	2	1	8	9	11	21
La Pampa	1.158	5	2	6	13	1	0	0	0	1	1	3	3
La Rioja	1.252	10	3	4	17	2	0	0	0	2	3	1	7
Mendoza	7.903	45	13	23	81	6	2	4	3	15	9	18	19
Misiones	3.190	46	11	35	92	8	4	3	2	17	12	10	24
Neuquén	1.882	9	4	7	20	3	1	0	0	4	2	2	6
Río Negro	2.553	17	9	5	31	0	2	1	0	3	3	2	7
Salta	4.255	51	10	29	90	13	6	1	1	21	15	18	26
San Juan	2.704	27	3	8	38	7	1	1	0	9	4	10	9
San Luis	1.617	12	4	5	21	2	0	0	0	2	1	4	7
Santa Cruz	793	6	2	6	14	3	0	1	2	6	1	1	7
Santa Fe	16.087	68	36	44	148	19	3	4	7	33	14	18	61
Santiago del Estero	2.763	25	7	17	49	5	3	2	2	12	5	10	21
Tucumán	5.904	73	18	24	115	8	4	5	0	17	7	7	25
Tierra del Fuego	315	0	2	2	4	0	0	0	0	0	2	0	0
Otros países	67	0	0	0	0	0	0	0	0	0	1	0	0
Lugar no especificado	305	4	1	2	7	0	0	1	0	1	0	1	1

CUADRO 21B: DEFUNCIONES SEGUN EDAD, POR JURISDICCION DE RESIDENCIA Y SEXO. REPUBLICA ARGENTINA - AÑO 2020

MUJERES

Continuación

JURISDICCION	20	25	30	35	40	45	50	55	60	65	70	75	80	85	Sin
DE	a	a	a	a	a	a	a	a	a	a	a	a	a	y	esp.
RESIDENCIA	24	29	34	39	44	49	54	59	64	69	74	79	84	más	
REPUBLICA ARGENTINA	768	1.015	1.242	1.786	2.642	3.474	4.592	6.853	10.196	13.667	17.557	21.462	26.059	61.862	1.056
Ciud. Aut. de Buenos Aires	36	46	66	106	153	208	313	451	714	1.038	1.572	2.075	2.866	9.244	32
Buenos Aires	262	375	443	652	1.007	1.419	1.830	2.639	4.023	5.463	6.990	8.567	10.344	24.607	968
Partidos del Aglom. GBA	194	262	312	451	705	1.020	1.307	1.880	2.813	3.838	4.814	5.778	6.668	14.939	634
Catamarca	10	12	14	16	17	33	35	42	80	100	106	143	144	376	0
Córdoba	52	81	97	114	207	259	373	581	830	1.203	1.497	1.901	2.390	6.063	0
Corrientes	33	29	32	42	76	91	130	176	202	297	312	422	459	861	0
Chaco	37	32	47	80	108	113	150	213	300	332	371	465	510	846	0
Chubut	8	12	21	19	34	34	49	85	106	136	180	184	235	532	0
Entre Ríos	20	31	27	48	83	101	138	209	274	365	480	616	768	1.811	1
Formosa	14	20	26	30	55	52	56	86	136	141	155	185	213	324	0
Jujuy	18	25	37	38	47	59	94	149	197	254	346	360	352	647	0
La Pampa	4	5	8	10	10	21	34	42	67	87	103	148	188	409	1
La Rioja	7	11	11	26	38	29	52	70	88	103	130	156	173	327	1
Mendoza	31	28	53	77	98	135	169	276	442	602	884	1.057	1.279	2.630	0
Misiones	33	33	30	57	67	99	121	162	258	297	334	385	427	731	1
Neuquén	6	15	17	27	27	51	80	95	132	197	188	219	250	543	1
Río Negro	12	17	23	28	57	46	68	145	173	217	288	326	360	741	6
Salta	30	48	55	73	97	115	132	226	322	399	427	494	590	1.077	0
San Juan	10	12	15	24	32	58	61	108	151	242	325	366	396	834	0
San Luis	3	6	14	21	32	32	55	74	109	155	175	206	231	469	0
Santa Cruz	4	11	7	15	26	28	37	51	85	66	92	78	90	174	0
Santa Fe	57	77	106	136	196	274	347	534	839	1.126	1.552	1.990	2.489	6.089	1
Santiago del Estero	23	32	38	58	60	67	81	140	198	230	284	319	389	747	0
Tucumán	50	49	49	77	102	128	163	263	403	551	695	728	838	1.637	0
Tierra del Fuego	3	3	2	5	6	6	10	24	38	34	36	34	40	68	0
Otros países	2	2	3	1	3	4	2	3	7	6	9	9	5	10	0
Lugar no especificado	3	3	1	6	4	12	12	9	22	26	26	29	33	65	44

CUADRO 22: TASA DE MORTALIDAD ESPECIFICA POR 1.000 HABITANTES SEGUN GRUPO DE EDAD Y SEXO, POR JURISDICCION DE RESIDENCIA DEL FALLECIDO. REPUBLICA ARGENTINA - AÑO 2020

AMBOS SEXOS

JURISDICCION DE RESIDENCIA	TOTAL	GRUPO DE EDAD										
		Menores de 1	1 a 4	5 a 14	15 a 24	25 a 34	35 a 44	45 a 54	55 a 64	65 a 74	75 a 84	85 y más
REPUBLICA ARGENTINA	8,29	8,45	0,27	0,15	0,70	1,01	1,79	4,30	11,48	26,97	61,37	159,17
Ciud. Aut. De Buenos Aires	11,56	4,91	0,17	0,12	0,39	0,78	1,43	3,75	9,87	23,86	57,36	178,04
Buenos Aires	8,56	8,22	0,24	0,12	0,63	0,93	1,78	4,39	11,52	26,98	60,79	158,40
Catamarca	5,94	9,70	0,11	0,18	0,74	1,14	1,65	3,68	9,22	20,79	47,93	130,89
Córdoba	8,80	7,06	0,25	0,17	0,61	0,90	1,52	3,76	10,92	26,65	61,96	176,80
Corrientes	6,53	10,88	0,27	0,19	0,83	1,15	1,89	4,66	10,76	25,06	57,08	123,22
Chaco	7,26	9,95	0,37	0,19	1,14	1,42	2,68	5,99	15,29	31,20	70,82	140,20
Chubut	6,26	6,01	0,24	0,16	0,64	1,00	1,69	3,45	10,94	25,18	58,75	147,32
Entre Ríos	7,82	8,11	0,37	0,14	0,62	0,88	1,63	3,91	10,91	25,39	56,65	150,46
Formosa	6,10	16,38	0,55	0,25	0,93	1,42	2,52	4,31	11,43	23,24	54,56	109,31
Jujuy	8,46	8,97	0,28	0,27	0,92	1,57	2,54	5,68	15,84	36,72	81,04	166,74
La Pampa	6,76	8,01	0,14	0,15	0,48	0,65	1,13	3,16	8,47	20,87	46,15	112,97
La Rioja	7,21	8,33	0,15	0,21	0,75	1,18	2,60	4,85	13,36	30,10	68,78	142,08
Mendoza	8,30	7,59	0,25	0,16	0,60	0,92	1,70	3,90	10,60	27,09	64,87	160,52
Misiones	5,61	9,13	0,41	0,22	0,75	0,95	1,78	4,08	10,92	26,17	58,54	130,58
Neuquén	6,56	5,16	0,13	0,11	0,66	0,99	1,77	4,46	11,50	28,00	61,53	152,57
Río Negro	7,75	7,60	0,19	0,17	0,63	1,04	1,85	4,10	12,22	28,03	66,30	149,35
Salta	6,84	12,43	0,43	0,23	0,89	1,32	2,33	4,83	13,09	29,82	66,67	149,98
San Juan	7,17	8,68	0,37	0,22	0,48	0,80	1,43	3,73	10,58	26,28	61,81	170,51
San Luis	7,01	8,01	0,15	0,21	0,61	0,79	1,69	4,13	10,99	25,97	55,29	131,97
Santa Cruz	5,30	8,73	0,30	0,08	0,70	0,93	1,65	4,86	13,32	27,95	63,76	164,09
Santa Fe	9,26	8,37	0,34	0,16	0,90	1,08	1,61	4,24	11,16	27,35	62,45	159,18
Santiago del Estero	6,38	7,97	0,35	0,22	0,74	1,17	2,12	4,43	11,96	26,43	59,33	129,35
Tucumán	7,65	10,35	0,25	0,12	1,02	1,27	1,98	4,51	12,78	30,99	69,85	152,39
Tierra del Fuego	4,90	7,42	0,18	0,07	0,66	0,77	1,27	3,49	11,89	28,11	71,43	194,49

CUADRO 22: TASA DE MORTALIDAD ESPECIFICA POR 1.000 HABITANTES SEGUN GRUPO DE EDAD Y SEXO, POR JURISDICCION DE RESIDENCIA DEL FALLECIDO. REPUBLICA ARGENTINA - AÑO 2020. Continuación

JURISDICCION DE RESIDENCIA	TOTAL	GRUPO DE EDAD										
		Menores de 1	1 a 4	5 a 14	15 a 24	25 a 34	35 a 44	45 a 54	55 a 64	65 a 74	75 a 84	85 y más
REPUBLICA ARGENTINA	8,77	9,16	0,28	0,17	0,99	1,35	2,16	5,40	15,00	36,44	80,16	186,92
Ciud. Aut. de Buenos Aires	11,41	5,03	0,21	0,14	0,50	1,07	1,77	4,97	13,68	33,67	77,44	211,56
Buenos Aires	8,89	8,95	0,24	0,14	0,87	1,20	2,14	5,46	14,98	36,06	78,60	183,71
Catamarca	6,25	9,82	0,07	0,29	0,93	1,42	2,14	4,38	11,53	26,22	57,88	151,81
Córdoba	9,34	7,83	0,26	0,18	0,91	1,19	1,81	4,55	14,27	37,22	84,75	215,00
Corrientes	7,27	12,00	0,33	0,21	1,07	1,63	2,10	5,58	14,06	33,60	71,67	148,16
Chaco	8,36	10,47	0,32	0,18	1,51	2,02	3,00	7,72	20,59	42,56	92,80	171,63
Chubut	7,11	7,83	0,19	0,15	1,01	1,28	2,22	4,50	14,85	34,39	81,01	169,42
Entre Ríos	8,47	9,18	0,39	0,18	0,89	1,20	1,87	4,74	14,82	36,32	76,15	186,74
Formosa	6,94	18,98	0,76	0,27	1,21	1,81	2,74	5,17	14,20	30,04	67,86	121,28
Jujuy	10,02	10,82	0,25	0,23	1,23	2,10	3,54	7,87	21,54	49,49	110,48	205,50
La Pampa	7,11	8,29	0,18	0,14	0,69	0,80	1,44	3,68	10,77	28,48	56,12	114,85
La Rioja	8,10	9,09	0,15	0,28	1,07	1,72	2,91	5,81	17,09	40,67	86,65	168,72
Mendoza	8,79	8,14	0,27	0,16	0,85	1,30	2,10	5,05	13,52	36,21	81,71	187,13
Misiones	6,16	9,42	0,44	0,25	1,00	1,25	2,01	4,62	13,46	33,23	70,91	159,06
Neuquén	7,48	5,25	0,08	0,15	1,07	1,34	2,44	5,64	15,77	37,92	80,21	168,39
Río Negro	8,68	7,85	0,24	0,24	0,90	1,35	2,14	5,55	15,39	36,69	85,59	168,96
Salta	7,75	12,40	0,46	0,21	1,32	1,71	2,88	6,31	16,36	39,96	86,13	180,02
San Juan	7,47	10,15	0,39	0,23	0,65	1,13	1,77	4,67	13,92	33,17	77,27	188,08
San Luis	7,72	9,02	0,17	0,29	0,98	1,04	1,88	5,10	14,06	34,16	70,17	161,25
Santa Cruz	6,11	10,36	0,15	0,09	1,00	1,22	1,85	6,12	15,95	36,00	90,36	213,33
Santa Fe	9,66	9,10	0,37	0,19	1,33	1,48	1,94	5,39	14,75	37,86	82,12	191,61
Santiago del Estero	7,13	8,50	0,35	0,26	0,97	1,40	2,43	5,79	14,88	34,96	77,67	149,75
Tucumán	8,43	9,92	0,21	0,14	1,49	1,81	2,41	5,68	16,69	40,76	90,21	178,72
Tierra del Fuego	6,05	10,20	0,34		1,08	1,16	1,71	5,37	15,31	37,04	90,82	285,02
MUJERES												
REPUBLICA ARGENTINA	7,69	7,63	0,26	0,13	0,40	0,66	1,41	3,19	8,10	18,85	48,44	145,76
Ciud. Aut. de Buenos Aires	11,67	4,79	0,10	0,11	0,28	0,49	1,11	2,65	6,76	16,97	46,09	164,66
Buenos Aires	7,92	7,48	0,23	0,10	0,35	0,63	1,36	3,23	7,98	18,71	47,67	144,23
Catamarca	5,60	9,15	0,15	0,06	0,53	0,85	1,16	3,00	6,97	15,77	40,62	121,21
Córdoba	8,27	6,27	0,24	0,16	0,31	0,61	1,23	3,01	7,88	18,22	47,37	161,17
Corrientes	5,79	9,57	0,21	0,16	0,59	0,68	1,66	3,81	7,68	17,38	46,28	111,31
Chaco	6,18	9,30	0,41	0,20	0,75	0,82	2,38	4,38	10,35	21,15	55,94	126,04
Chubut	5,40	4,10	0,30	0,18	0,26	0,71	1,13	2,40	7,18	17,10	43,24	136,97
Entre Ríos	7,19	6,99	0,35	0,10	0,34	0,57	1,39	3,12	7,37	16,38	44,02	136,69
Formosa	5,24	13,63	0,32	0,23	0,64	1,02	2,30	3,50	8,73	17,01	43,97	100,40
Jujuy	6,93	7,07	0,31	0,31	0,58	1,05	1,57	3,64	10,83	25,98	59,18	145,79
La Pampa	6,41	7,17	0,10	0,15	0,26	0,50	0,81	2,66	6,24	13,93	38,91	112,05
La Rioja	6,34	7,57	0,16	0,13	0,42	0,65	2,30	3,91	9,73	20,46	55,57	130,02
Mendoza	7,82	7,02	0,23	0,17	0,33	0,53	1,30	2,81	8,01	19,69	53,42	147,62
Misiones	5,05	8,83	0,37	0,19	0,49	0,65	1,57	3,56	8,43	19,55	49,18	115,76
Neuquén	5,63	5,07	0,18	0,07	0,24	0,63	1,11	3,35	7,56	19,26	47,89	144,80
Río Negro	6,81	7,33	0,13	0,09	0,33	0,72	1,56	2,67	9,23	20,22	51,47	138,69
Salta	5,91	10,19	0,40	0,26	0,44	0,93	1,82	3,44	10,08	21,12	52,18	134,11
San Juan	6,86	7,13	0,35	0,22	0,30	0,46	1,09	2,83	7,63	20,70	51,27	161,75
San Luis	6,31	7,00	0,13	0,13	0,24	0,53	1,51	3,16	8,01	18,79	44,65	118,52
Santa Cruz	4,46	6,99	0,48	0,06	0,39	0,63	1,44	3,49	10,48	20,34	44,94	137,77
Santa Fe	8,87	7,61	0,32	0,12	0,46	0,67	1,30	3,14	7,93	18,99	50,36	146,66
Santiago del Estero	5,62	7,42	0,35	0,18	0,49	0,94	1,81	3,08	9,11	18,55	45,74	119,60
Tucumán	6,88	10,79	0,30	0,10	0,53	0,73	1,54	3,39	9,25	22,56	55,89	140,14
Tierra del Fuego	3,71	4,42		0,15	0,22	0,36	0,80	1,61	8,31	19,01	56,19	152,47

Nota: La tasa de mortalidad de menores de 1 año (mortalidad infantil) es por 1.000 nacidos vivos.

CUADRO 23: DEFUNCIONES POR GRUPO DE EDAD Y SEXO, SEGUN GRUPO DE CAUSAS SELECCIONADAS.

REPUBLICA ARGENTINA - AÑO 2020

AMBOS SEXOS

GRUPO DE CAUSAS DE MUERTE	TOTAL	GRUPO DE EDAD									
		Menores de 1	1 a 4	5 a 9	10 a 14	15 a 19	20 a 24	25 a 29	30 a 34	35 a 39	40 a 44
TODAS LAS CAUSAS	376.219	4.505	808	490	642	1.967	2.984	3.371	3.571	4.550	6.617
A. TOTAL CAUSAS DEFINIDAS	352.585	4.267	745	463	593	1.896	2.859	3.202	3.381	4.306	6.223
1. Enfermedades infecciosas y parasitarias	66.133	135	60	30	26	100	208	362	476	725	1.160
Enfermedades infecciosas intestinales	385	22	10	1	0	0	1	2	3	4	3
Tuberculosis inclusive secuelas	563	1	2	2	4	10	29	23	31	35	34
Tétanos	2	0	0	0	0	0	0	0	0	0	0
Septicemias	9.812	28	23	9	7	27	43	62	53	87	135
Infección meningocócica	1	0	0	0	0	0	0	0	0	0	0
Meningitis viral	4	0	0	0	0	0	0	0	1	0	0
Dengue	31	0	0	1	1	1	1	1	5	0	0
Sarampión	2	0	0	0	0	0	1	0	0	0	0
Rubéola	0	0	0	0	0	0	0	0	0	0	0
Hepatitis viral	115	0	0	0	0	0	1	2	0	1	5
Enf.por virus de la inmunodeficiencia humana	1.139	1	1	0	1	8	28	87	105	144	167
Tripanosomiasis (Enfermedad de Chagas)	324	0	0	0	0	0	1	0	2	4	6
Enfermedad por Covid-19	53.222	30	17	15	12	52	91	171	265	442	792
Covid-19, virus identificado	50.470	23	15	14	9	47	81	157	251	421	739
Covid-19, virus no identificado	2.752	7	2	1	3	5	10	14	14	21	53
Las demás enf. infecciosas y parasitarias	533	53	7	2	1	2	12	14	11	8	18
2. Tumores	61.740	14	94	124	133	204	260	397	638	986	1.594
Tumores Malignos	59.192	9	83	112	127	183	242	365	609	954	1.532
- Esófago	1.530	0	0	0	0	0	0	1	1	7	16
- Estómago	2.676	0	0	0	0	3	6	13	26	41	86
- Colon, recto, de la porción rectosigmoidea y ano	7.326	0	0	0	1	1	11	24	58	109	177
- Hígado y de las vías biliares intrahepáticas	2.039	1	6	3	1	2	2	7	9	15	28
- Vesícula biliar y otras partes de las vías biliares	1.227	0	0	0	0	0	0	4	6	14	35
- Páncreas	4.289	0	0	1	0	0	5	4	11	32	66
- Tráquea, de los bronquios y del pulmón	8.725	0	0	0	3	2	4	7	21	44	101
- Mama	5.712	0	0	0	0	2	1	34	68	158	250
- Útero	2.935	0	0	0	0	0	11	62	130	189	254
- Ovario	1.288	0	0	0	0	5	6	7	14	21	48

CUADRO 23: DEFUNCIONES POR GRUPO DE EDAD Y SEXO, SEGUN GRUPO DE CAUSAS SELECCIONADAS.

REPUBLICA ARGENTINA - AÑO 2020. Continuación

AMBOS SEXOS

GRUPO DE CAUSAS DE MUERTE	GRUPO DE EDAD									
	45 a 49	50 a 54	55 a 59	60 a 64	65 a 69	70 a 74	75 a 79	80 a 84	85 y más	Sin esp.
TODAS LAS CAUSAS	8.817	12.433	18.533	27.440	36.939	44.138	48.403	50.821	96.258	2.932
A. TOTAL CAUSAS DEFINIDAS	8.354	11.755	17.551	26.031	34.861	41.604	45.443	47.339	88.906	2.806
1. Enfermedades infecciosas y parasitarias	1.682	2.567	3.710	5.680	7.584	8.653	9.244	8.777	14.263	691
Enfermedades infecciosas intestinales	4	7	13	19	25	42	44	59	124	2
Tuberculosis inclusive secuelas	32	45	38	52	59	51	36	40	21	18
Tétanos	0	0	0	0	0	0	0	2	0	0
Septicemias	195	284	415	680	985	1.242	1.445	1.449	2.578	65
Infección meningocócica	0	0	0	0	0	0	0	0	0	1
Meningitis viral	0	0	0	1	0	2	0	0	0	0
Dengue	0	3	2	2	1	4	5	1	3	0
Sarampión	0	1	0	0	0	0	0	0	0	0
Rubéola	0	0	0	0	0	0	0	0	0	0
Hepatitis viral	11	14	15	16	10	12	8	10	10	0
Enf. por virus de la inmunodeficiencia humana	173	136	100	66	48	28	11	7	6	22
Tripanosomiasis (Enfermedad de Chagas)	12	25	21	40	39	45	46	40	42	1
Enfermedad por Covid-19	1.234	2.024	3.069	4.770	6.384	7.181	7.603	7.108	11.383	579
Covid-19, virus identificado	1.170	1.935	2.942	4.550	6.061	6.817	7.185	6.721	10.755	577
Covid-19, virus no identificado	64	89	127	220	323	364	418	387	628	2
Las demás enf. infecciosas y parasitarias	21	28	37	34	33	46	46	61	96	3
2. Tumores	2.153	3.005	4.746	6.922	8.561	8.988	8.246	6.908	7.452	315
Tumores Malignos	2.080	2.891	4.581	6.669	8.234	8.641	7.893	6.599	7.086	302
- Esófago	42	63	124	199	261	227	207	181	194	7
- Estómago	109	157	223	313	370	392	347	320	260	10
- Colon, recto, de la porción rectosigmoidea y ano	199	333	541	788	983	1.085	1.023	923	1.033	37
- Hígado y de las vías biliares intrahepáticas	50	107	180	237	321	332	310	228	194	6
- Vesícula biliar y otras partes de las vías biliares	41	59	104	144	165	189	177	149	136	4
- Páncreas	108	191	336	486	641	689	630	540	519	30
- Tráquea, de los bronquios y del pulmón	220	346	723	1.235	1.634	1.522	1.263	867	690	43
- Mama	352	407	549	586	672	645	620	571	764	33
- Útero	248	241	271	294	326	298	240	162	194	15
- Ovario	87	104	148	195	155	150	146	103	89	10

CUADRO 23: DEFUNCIONES POR GRUPO DE EDAD Y SEXO, SEGUN GRUPO DE CAUSAS SELECCIONADAS.

REPUBLICA ARGENTINA - AÑO 2019. Continuación

AMBOS SEXOS

GRUPO DE CAUSAS DE MUERTE	TOTAL	GRUPO DE EDAD									
		Menores de 1	1 a 4	5 a 9	10 a 14	15 a 19	20 a 24	25 a 29	30 a 34	35 a 39	40 a 44
- Próstata	3.523	0	0	0	0	0	2	3	2	1	2
- Riñón y otros órganos urinarios, excepto vejiga	2.035	1	4	2	1	2	1	4	10	19	30
- Vejiga urinaria	1.335	0	1	0	0	0	1	0	1	4	8
- Encéfalo y o/partes del sistema nervioso central	1.340	3	21	26	29	21	22	20	39	34	52
- Linfoma no Hodgkin	1.277	0	3	6	8	11	16	15	27	35	47
- Leucemias	1.707	3	22	54	47	65	62	44	48	53	60
- Tumor maligno de sitios no especificados	3.557	0	5	3	3	6	10	16	19	57	81
- Los demás tumores malignos	6.671	1	21	17	34	63	82	100	119	121	191
Carcinoma en situ, tumores benignos y de comp. incierto o desconocido	2.548	5	11	12	6	21	18	32	29	32	62
3. Diabetes mellitus	9.909	0	1	2	4	15	23	45	42	73	120
4. Def.de la nutrición y anemias nutricionales	742	1	2	2	2	2	2	8	8	5	15
5. Trastornos metabólicos	1.864	17	14	14	13	14	10	9	13	12	9
6. Meningitis	209	10	6	0	0	4	3	10	7	8	11
7. Enfermedad de Alzheimer	1.537	0	0	0	0	0	0	1	1	2	3
8. Trast. mentales y del comportamiento	2.482	0	0	1	1	5	8	6	19	18	28
Síndrome de dependencia del alcohol	308	0	0	0	0	1	0	2	8	11	19
Otros trastornos mentales y del comportamiento	2.174	0	0	1	1	4	8	4	11	7	9
9. Enfermedades del sistema circulatorio	97.231	40	31	32	40	94	161	259	320	579	1.072
Enfermedades hipertensivas	8.025	0	0	0	1	3	2	3	9	12	43
Enfermedades isquémicas del corazón	22.857	0	0	0	0	10	31	51	48	138	291
Insuficiencia cardíaca	24.008	14	4	12	9	25	33	40	66	90	180
Compl.y descripc.mal definidas de enf. cardíaca	1.830	3	4	2	6	2	5	13	9	6	22
Las demás enfermedades del corazón	18.209	17	20	9	13	27	42	74	84	136	237
Enfermedades cerebrovasculares	17.728	4	2	9	11	23	38	66	80	157	255
Aterosclerosis	307	0	0	0	0	0	0	0	0	0	0
Las demás enfermedades del sistema circulatorio	4.267	2	1	0	0	4	10	12	24	40	44
10. Enfermedades del sistema respiratorio	54.601	136	90	26	46	114	155	222	260	334	522
Neumonía e influenza	27.483	36	30	10	22	67	81	105	145	188	279

CUADRO 23: DEFUNCIONES POR GRUPO DE EDAD Y SEXO, SEGUN GRUPO DE CAUSAS SELECCIONADAS.

REPUBLICA ARGENTINA - AÑO 2020. Continuación

AMBOS SEXOS

GRUPO DE CAUSAS DE MUERTE	GRUPO DE EDAD									
	45 a 49	50 a 54	55 a 59	60 a 64	65 a 69	70 a 74	75 a 79	80 a 84	85 y más	Sin esp.
- Próstata	11	30	97	175	400	582	675	691	842	10
- Riñón y otros órganos urinarios, excepto vejiga	66	123	177	301	291	343	275	207	169	9
- Vejiga urinaria	18	20	57	106	182	205	222	209	292	9
- Encéfalo y o/partes del sistema nervioso central	70	77	120	146	156	173	141	105	78	7
- Linfoma no Hodgkin	50	70	100	149	175	156	161	130	111	7
- Leucemias	69	71	82	139	176	177	185	175	165	10
- Tumor maligno de sitios no especificados	111	135	224	412	488	572	479	390	529	17
- Los demás tumores malignos	229	357	525	764	838	904	792	648	827	38
Carcinoma en situ, tumores benignos y de comp. incierto o desconocido	73	114	165	253	327	347	353	309	366	13
3. Diabetes mellitus	219	353	616	990	1.386	1.510	1.476	1.344	1.645	45
4. Def.de la nutrición y anemias nutricionales	7	10	18	21	38	68	88	121	318	6
5. Trastornos metabólicos	23	15	36	72	98	145	223	307	808	12
6. Meningitis	24	18	16	25	19	15	12	8	10	3
7. Enfermedad de Alzheimer	2	4	3	18	37	80	202	330	849	5
8. Trast. mentales y del comportamiento	36	45	63	99	95	143	240	376	1.294	5
Síndrome de dependencia del alcohol	26	33	50	61	35	29	17	6	10	0
Otros trastornos mentales y del comportamiento	10	12	13	38	60	114	223	370	1.284	5
9. Enfermedades del sistema circulatorio	1.651	2.453	3.917	5.936	8.285	10.822	12.779	14.689	33.391	680
Enfermedades hipertensivas	72	125	226	341	506	797	1.048	1.276	3.502	59
Enfermedades isquémicas del corazón	488	791	1.301	1.786	2.417	2.851	2.998	3.055	6.436	165
Insuficiencia cardíaca	219	351	622	1.062	1.623	2.215	2.979	3.773	10.498	193
Compl.y descripc.mal definidas de enf. cardíaca	26	46	73	103	155	178	231	282	642	22
Las demás enfermedades del corazón	334	441	679	1.109	1.483	2.043	2.344	2.871	6.131	115
Enfermedades cerebrovasculares	426	569	850	1.272	1.733	2.218	2.580	2.741	4.589	105
Aterosclerosis	2	3	6	10	6	20	32	55	171	2
Las demás enfermedades del sistema circulatorio	84	127	160	253	362	500	567	636	1.422	19
10. Enfermedades del sistema respiratorio	678	1.082	1.685	2.814	4.558	6.298	7.623	8.789	18.705	464
Neumonía e influenza	371	573	816	1.343	2.134	3.043	3.761	4.414	9.831	234

CUADRO 23: DEFUNCIONES POR GRUPO DE EDAD Y SEXO, SEGUN GRUPO DE CAUSAS SELECCIONADAS.

REPUBLICA ARGENTINA - AÑO 2020. Continuación

AMBOS SEXOS

GRUPO DE CAUSAS DE MUERTE	TOTAL	GRUPO DE EDAD									
		Menores de 1	1 a 4	5 a 9	10 a 14	15 a 19	20 a 24	25 a 29	30 a 34	35 a 39	40 a 44
Bronquitis y bronquiolitis agudas	62	10	4	1	0	0	0	1	0	0	0
Las demás infecciones respiratorias agudas	1.178	1	2	0	0	5	4	4	3	6	3
Enfermedades crónicas de las vías respiratorias inferiores	5.093	3	6	1	2	8	9	11	7	22	36
Neumonitis debidas a sólidos y líquidos	2.867	59	19	4	7	7	9	26	19	12	29
Insuficiencia respiratoria no clasificada en otra parte	11.774	12	12	4	5	10	25	38	47	64	107
Las demás enfermedades del sistema respiratorio	6.144	15	17	6	10	17	27	37	39	42	68
11. Apendicitis, hernia de la cavidad abdominal y obstrucción intestinal	1.774	5	3	2	5	6	6	6	6	12	20
12. Enfermedades del hígado	5.337	3	7	6	3	10	16	28	50	97	216
Ciertas enf. crónicas del hígado y cirrosis	4.050	0	1	1	1	3	4	13	36	74	164
Las demás enfermedades del hígado	1.287	3	6	5	2	7	12	15	14	23	52
13. Enfermedades del sistema urinario	12.342	8	15	12	2	14	35	48	50	74	105
Nefritis y nefrosis	8.055	7	12	10	2	11	29	38	39	64	86
Las demás enfermedades del sistema urinario	4.287	1	3	2	0	3	6	10	11	10	19
14. Embarazo, parto y puerperio	257	0	0	0	0	17	32	59	53	67	26
15. Ciertas afecciones originadas en el período perinatal	2.439	2.439	0	0	0	0	0	0	0	0	0
16. Malformaciones congénitas, deformidades y anomalías cromosómicas	1.609	1.316	114	34	22	17	11	16	11	15	5
17. Causas externas	15.641	84	219	113	204	1.140	1.746	1.536	1.228	1.060	925
Accidentes de tráfico de vehículo de motor	2.187	5	29	20	34	191	321	298	216	169	158
Otros accidentes de transporte, inclusive secuelas	189	0	6	2	1	14	21	16	16	12	15
Ahogamiento y sumersión accidentales	268	2	47	8	16	28	29	23	17	16	16
Accidentes no especificados	2.460	6	14	16	10	80	162	139	114	105	85
Otras causas externas de traumatismos accidentales, inclusive secuelas	1.445	46	53	35	34	52	85	79	78	60	68
Suicidios, inclusive secuelas	2.872	0	0	2	45	341	415	353	269	247	190
Agresiones, inclusive secuelas	1.569	4	9	7	12	158	275	233	189	143	126
Eventos intención no determinada, incl. secuelas	3.987	16	54	19	50	274	436	389	318	298	259
Complicaciones de la atención médica y quirúrgica	656	4	7	4	2	2	2	6	11	10	8
Las demás causas externas	8	1	0	0	0	0	0	0	0	0	0
18. Demás causas definidas	16.738	59	89	65	92	140	183	190	199	239	392
B. MAL DEFINIDAS Y DESCONOCIDAS	23.634	238	63	27	49	71	125	169	190	244	394

CUADRO 23: DEFUNCIONES POR GRUPO DE EDAD Y SEXO, SEGUN GRUPO DE CAUSAS SELECCIONADAS.

REPUBLICA ARGENTINA - AÑO 2020. Continuación

AMBOS SEXOS

GRUPO DE CAUSAS DE MUERTE	GRUPO DE EDAD									
	45 a 49	50 a 54	55 a 59	60 a 64	65 a 69	70 a 74	75 a 79	80 a 84	85 y más	Sin esp.
Bronquitis y bronquiolitis agudas	0	2	0	1	0	4	4	9	26	0
Las demás infecciones respiratorias agudas	10	20	21	42	102	170	169	203	413	0
Enfermedades crónicas de las vías respiratorias inferiores	45	82	206	398	605	783	837	811	1.186	35
Neumonitis debidas a sólidos y líquidos	23	37	66	79	149	227	335	487	1.252	21
Insuficiencia respiratoria no clasificada en otra parte	137	251	320	594	993	1.375	1.627	1.892	4.121	140
Las demás enfermedades del sistema respiratorio	92	117	256	357	575	696	890	973	1.876	34
11. Apendicitis, hernia de la cavidad abdominal y obstrucción intestinal	30	36	70	75	138	181	236	334	591	12
12. Enfermedades del hígado	332	489	616	812	824	748	507	307	225	41
Ciertas enf. crónicas del hígado y cirrosis	260	384	485	639	651	590	367	205	140	32
Las demás enfermedades del hígado	72	105	131	173	173	158	140	102	85	9
13. Enfermedades del sistema urinario	185	278	460	703	1.055	1.378	1.717	2.012	4.118	73
Nefritis y nefrosis	153	226	362	535	781	950	1.092	1.237	2.372	49
Las demás enfermedades del sistema urinario	32	52	98	168	274	428	625	775	1.746	24
14. Embarazo, parto y puerperio	3	0	0	0	0	0	0	0	0	0
15. Ciertas afecciones originadas en el período perinatal	0	0	0	0	0	0	0	0	0	0
16. Malformaciones congénitas, deformidades y anomalías cromosómicas	6	6	7	6	8	3	5	4	3	0
17. Causas externas	784	747	713	730	694	679	696	706	1.293	344
Accidentes de tráfico de vehículo de motor	143	132	108	85	84	66	50	39	19	20
Otros accidentes de transporte, inclusive secuelas	15	14	13	14	10	8	2	1	6	3
Ahogamiento y sumersión accidentales	16	13	8	4	7	5	5	4	3	1
Accidentes no especificados	91	90	98	92	104	124	176	265	671	18
Otras causas externas de traumatismos accidentales, inclusive secuelas	68	76	79	81	85	75	102	90	184	15
Suicidios, inclusive secuelas	153	131	120	142	118	95	85	73	46	47
Agresiones, inclusive secuelas	67	64	56	47	41	30	17	12	10	69
Eventos intención no determinada, incl. secuelas	212	196	189	210	168	194	163	143	228	171
Complicaciones de la atención médica y quirúrgica	18	30	42	55	77	82	94	78	124	0
Las demás causas externas	1	1	0	0	0	0	2	1	2	0
18. Demás causas definidas	539	647	875	1.128	1.481	1.893	2.149	2.327	3.941	110
B. MAL DEFINIDAS Y DESCONOCIDAS	463	678	982	1.409	2.078	2.534	2.960	3.482	7.352	126

CUADRO 23: DEFUNCIONES POR GRUPO DE EDAD Y SEXO, SEGUN GRUPO DE CAUSAS SELECCIONADAS.

REPUBLICA ARGENTINA - AÑO 2020. Continuación.

VARONES

GRUPO DE CAUSAS DE MUERTE	TOTAL	GRUPO DE EDAD									
		Menores de 1	1 a 4	5 a 9	10 a 14	15 a 19	20 a 24	25 a 29	30 a 34	35 a 39	40 a 44
- Próstata	3.523	0	0	0	0	0	2	3	2	1	2
- Riñón y otros órganos urinarios, excepto vejiga	1.411	1	1	1	1	1	0	4	4	10	22
- Vejiga urinaria	999	0	1	0	0	0	1	0	0	2	5
- Encéfalo y o/partes del sistema nervioso central	716	1	9	16	20	13	10	13	31	17	29
- Linfoma no Hodgkin	747	0	3	3	6	8	11	14	16	21	30
- Leucemias	978	1	12	30	32	35	40	26	29	30	35
- Tumor maligno de sitios no especificados	1.686	0	5	3	1	5	6	9	10	21	27
- Los demás tumores malignos	3.867	0	14	9	19	40	68	68	88	84	115
Carcinoma en situ, tumores benignos y de comp. incierto o desconocido	1.318	2	6	5	3	12	10	16	13	20	36
3. Diabetes mellitus	5.277	0	1	0	2	5	17	23	27	43	64
4. Def.de la nutrición y anemias nutricionales	326	1	1	1	1	1	1	4	4	1	9
5. Trastornos metabólicos	686	6	8	5	8	4	7	3	6	7	7
6. Meningitis	115	6	3	0	0	1	1	6	6	5	7
7. Enfermedad de Alzheimer	445	0	0	0	0	0	0	0	1	0	1
8. Trast. mentales y del comportamiento	1.007	0	0	0	0	3	4	4	13	17	26
Síndrome de dependencia del alcohol	280	0	0	0	0	1	0	1	7	11	18
Otros trastornos mentales y del comportamiento	727	0	0	0	0	2	4	3	6	6	8
9. Enfermedades del sistema circulatorio	48.123	14	22	17	20	54	98	177	201	367	716
Enfermedades hipertensivas	3.461	0	0	0	0	3	2	1	7	7	24
Enfermedades isquémicas del corazón	12.882	0	0	0	0	8	25	36	36	97	224
Insuficiencia cardíaca	10.762	4	2	7	5	12	20	33	47	63	120
Compl.y descripc.mal definidas de enf. cardíaca	963	1	4	1	3	1	3	10	6	4	18
Las demás enfermedades del corazón	8.809	5	14	6	5	14	21	50	48	81	158
Enfermedades cerebrovasculares	8.948	3	1	3	7	15	20	38	43	90	140
Aterosclerosis	122	0	0	0	0	0	0	0	0	0	0
Las demás enfermedades del sistema circulatorio	2.176	1	1	0	0	1	7	9	14	25	32
10. Enfermedades del sistema respiratorio	27.073	75	45	16	25	67	91	146	158	201	319
Neumonía e influenza	13.664	19	13	8	10	38	50	63	88	106	169

CUADRO 23: DEFUNCIONES POR GRUPO DE EDAD Y SEXO, SEGUN GRUPO DE CAUSAS SELECCIONADAS.

REPUBLICA ARGENTINA - AÑO 2020. Continuación.

VARONES

GRUPO DE CAUSAS DE MUERTE	GRUPO DE EDAD									
	45 a 49	50 a 54	55 a 59	60 a 64	65 a 69	70 a 74	75 a 79	80 a 84	85 y más	Sin esp.
- Próstata	11	30	97	175	400	582	675	691	842	10
- Riñón y otros órganos urinarios, excepto vejiga	42	95	125	204	218	249	203	122	101	7
- Vejiga urinaria	10	17	42	76	147	174	179	166	172	7
- Encéfalo y o/partes del sistema nervioso central	34	44	76	82	87	96	57	41	34	6
- Linfoma no Hodgkin	36	43	55	92	106	94	84	64	59	2
- Leucemias	40	36	43	81	96	98	107	112	90	5
- Tumor maligno de sitios no especificados	46	62	117	217	251	281	247	175	196	7
- Los demás tumores malignos	138	214	349	485	523	528	429	351	319	26
Carcinoma en situ, tumores benignos y de comp. incierto o desconocido	36	65	88	145	184	203	170	139	157	8
3. Diabetes mellitus	127	214	370	597	829	875	776	650	633	24
4. Def.de la nutrición y anemias nutricionales	4	5	12	12	22	32	41	48	123	3
5. Trastornos metabólicos	12	11	18	37	47	66	95	104	229	6
6. Meningitis	13	11	10	12	11	10	7	1	2	3
7. Enfermedad de Alzheimer	1	0	1	11	13	34	85	120	177	1
8. Trast. mentales y del comportamiento	28	38	55	77	67	75	119	138	341	2
Síndrome de dependencia del alcohol	21	30	46	56	32	26	17	6	8	0
Otros trastornos mentales y del comportamiento	7	8	9	21	35	49	102	132	333	2
9. Enfermedades del sistema circulatorio	1.116	1.700	2.745	3.961	5.409	6.547	7.063	6.709	10.852	335
Enfermedades hipertensivas	48	94	145	234	311	460	560	521	1.016	28
Enfermedades isquémicas del corazón	375	598	992	1.322	1.739	1.857	1.757	1.485	2.239	92
Insuficiencia cardíaca	136	228	403	672	1.039	1.306	1.599	1.716	3.260	90
Compl.y descripc.mal definidas de enf. cardíaca	18	39	59	74	97	112	133	145	225	10
Las demás enfermedades del corazón	224	303	449	679	918	1.178	1.251	1.281	2.066	58
Enfermedades cerebrovasculares	257	358	576	803	1.071	1.311	1.401	1.226	1.538	47
Aterosclerosis	2	3	5	4	4	18	19	24	43	0
Las demás enfermedades del sistema circulatorio	56	77	116	173	230	305	343	311	465	10
10. Enfermedades del sistema respiratorio	403	698	1.026	1.744	2.819	3.723	4.220	4.231	6.837	229
Neumonía e influenza	219	360	508	856	1.324	1.783	2.103	2.157	3.668	122

CUADRO 23: DEFUNCIONES POR GRUPO DE EDAD Y SEXO, SEGUN GRUPO DE CAUSAS SELECCIONADAS.

REPUBLICA ARGENTINA - AÑO 2020. Continuación.

VARONES

GRUPO DE CAUSAS DE MUERTE	TOTAL	GRUPO DE EDAD									
		Menores de 1	1 a 4	5 a 9	10 a 14	15 a 19	20 a 24	25 a 29	30 a 34	35 a 39	40 a 44
Bronquitis y bronquiolitis agudas	27	5	2	1	0	0	0	0	0	0	0
Las demás infecciones respiratorias agudas	563	1	2	0	0	3	1	3	2	3	2
Enfermedades crónicas de las vías respiratorias inferiores	2.959	2	4	1	2	6	4	5	5	13	21
Neumonitis debidas a sólidos y líquidos	1.358	31	9	2	6	3	5	22	15	9	18
Insuficiencia respiratoria no clasificada en otra parte	5.426	7	5	0	1	7	16	28	24	43	71
Las demás enfermedades del sistema respiratorio	3.076	10	10	4	6	10	15	25	24	27	38
11. Apendicitis, hernia de la cavidad abdominal y obstrucción intestinal	750	1	2	1	4	3	4	2	2	9	11
12. Enfermedades del hígado	3.932	1	5	2	1	5	6	17	36	80	172
Ciertas enf. crónicas del hígado y cirrosis	3.129	0	0	0	1	2	3	10	27	61	138
Las demás enfermedades del hígado	803	1	5	2	0	3	3	7	9	19	34
13. Enfermedades del sistema urinario	5.898	3	8	6	2	4	18	22	22	37	60
Nefritis y nefrosis	4.258	2	8	5	2	3	13	17	16	34	51
Las demás enfermedades del sistema urinario	1.640	1	0	1	0	1	5	5	6	3	9
14. Embarazo, parto y puerperio	0	0	0	0	0	0	0	0	0	0	0
15. Ciertas afecciones originadas en el período perinatal	1.437	1.437	0	0	0	0	0	0	0	0	0
16. Malformaciones congénitas, deformidades y anomalías cromosómicas	821	684	51	14	13	10	5	9	6	5	4
17. Causas externas	11.595	37	124	74	124	903	1.468	1.296	1.025	858	765
Accidentes de tráfico de vehículo de motor	1.796	3	18	13	19	153	275	249	188	137	139
Otros accidentes de transporte, inclusive secuelas	157	0	2	2	1	11	19	14	15	12	14
Ahogamiento y sumersión accidentales	218	2	28	7	12	28	27	17	13	15	16
Accidentes no especificados	1.460	1	6	13	7	66	142	117	96	93	74
Otras causas externas de traumatismos accidentales, inclusive secuelas	959	19	29	22	21	41	66	67	64	51	54
Suicidios, inclusive secuelas	2.342	0	0	0	23	257	342	309	216	195	150
Agresiones, inclusive secuelas	1.318	2	4	1	8	136	244	208	166	116	103
Eventos intención no determinada, incl. secuelas	3.006	7	34	14	33	210	352	312	260	234	210
Complicaciones de la atención médica y quirúrgica	334	2	3	2	0	1	1	3	7	5	5
Las demás causas externas	5	1	0	0	0	0	0	0	0	0	0
18. Demás causas definidas	8.121	33	40	32	52	83	98	117	107	137	227
B. MAL DEFINIDAS Y DESCONOCIDAS	11.931	127	36	17	29	43	84	99	135	161	265

CUADRO 23: DEFUNCIONES POR GRUPO DE EDAD Y SEXO, SEGUN GRUPO DE CAUSAS SELECCIONADAS.

REPUBLICA ARGENTINA - AÑO 2020. Continuación.

VARONES

GRUPO DE CAUSAS DE MUERTE	GRUPO DE EDAD									
	45 a 49	50 a 54	55 a 59	60 a 64	65 a 69	70 a 74	75 a 79	80 a 84	85 y más	Sin esp.
Bronquitis y bronquiolitis agudas	0	2	0	1	0	3	2	5	6	0
Las demás infecciones respiratorias agudas	2	9	16	29	60	91	96	101	142	0
Enfermedades crónicas de las vías respiratorias inferiores	25	47	116	226	389	500	524	454	597	18
Neumonitis debidas a sólidos y líquidos	15	24	40	49	97	130	189	221	464	9
Insuficiencia respiratoria no clasificada en otra parte	85	176	197	353	603	801	823	812	1.315	59
Las demás enfermedades del sistema respiratorio	57	80	149	230	346	415	483	481	645	21
11. Apendicitis, hernia de la cavidad abdominal y obstrucción intestinal	18	20	43	36	73	97	101	139	180	4
12. Enfermedades del hígado	280	397	475	619	636	547	328	179	119	27
Ciertas enf. crónicas del hígado y cirrosis	227	329	383	507	512	440	250	130	86	23
Las demás enfermedades del hígado	53	68	92	112	124	107	78	49	33	4
13. Enfermedades del sistema urinario	113	161	273	385	615	775	895	944	1.521	34
Nefritis y nefrosis	96	136	231	305	476	579	608	634	1.019	23
Las demás enfermedades del sistema urinario	17	25	42	80	139	196	287	310	502	11
14. Embarazo, parto y puerperio	0	0	0	0	0	0	0	0	0	0
15. Ciertas afecciones originadas en el período perinatal	0	0	0	0	0	0	0	0	0	0
16. Malformaciones congénitas, deformidades y anomalías cromosómicas	2	3	5	0	5	1	0	2	2	0
17. Causas externas	631	589	568	575	531	479	445	386	471	246
Accidentes de tráfico de vehículo de motor	121	106	92	68	70	44	40	30	15	16
Otros accidentes de transporte, inclusive secuelas	12	11	12	10	8	7	1	1	2	3
Ahogamiento y sumersión accidentales	14	11	8	3	7	2	2	2	3	1
Accidentes no especificados	78	78	82	72	70	74	88	113	184	6
Otras causas externas de traumatismos accidentales, inclusive secuelas	56	55	59	63	70	43	61	44	61	13
Suicidios, inclusive secuelas	119	105	97	126	101	83	74	66	43	36
Agresiones, inclusive secuelas	56	51	49	40	32	25	9	9	6	53
Eventos intención no determinada, incl. secuelas	162	153	143	165	132	144	117	89	117	118
Complicaciones de la atención médica y quirúrgica	12	18	26	28	41	57	52	31	40	0
Las demás causas externas	1	1	0	0	0	0	1	1	0	0
18. Demás causas definidas	312	388	514	653	881	1.038	1.082	1.015	1.250	62
B. MAL DEFINIDAS Y DESCONOCIDAS	316	461	656	948	1.355	1.569	1.592	1.612	2.357	69

CUADRO 23: DEFUNCIONES POR GRUPO DE EDAD Y SEXO, SEGUN GRUPO DE CAUSAS SELECCIONADAS.

REPUBLICA ARGENTINA - AÑO 2020

MUJERES

GRUPO DE CAUSAS DE MUERTE	TOTAL	GRUPO DE EDAD									
		Menores de 1	1 a 4	5 a 9	10 a 14	15 a 19	20 a 24	25 a 29	30 a 34	35 a 39	40 a 44
TODAS LAS CAUSAS	177.656	1.980	367	219	259	600	768	1.015	1.242	1.786	2.642
A. TOTAL CAUSAS DEFINIDAS	166.070	1.873	340	210	239	573	729	946	1.188	1.710	2.516
1. Enfermedades infecciosas y parasitarias	29.058	69	22	18	10	54	79	138	177	271	441
Enfermedades infecciosas intestinales	224	9	2	1	0	0	0	1	2	1	1
Tuberculosis inclusive secuelas	208	0	1	0	2	5	15	9	9	18	9
Tétanos	2	0	0	0	0	0	0	0	0	0	0
Septicemias	5.088	16	9	5	2	13	16	24	21	44	60
Infección meningocócica	0	0	0	0	0	0	0	0	0	0	0
Meningitis viral	1	0	0	0	0	0	0	0	0	0	0
Dengue	10	0	0	1	0	0	1	0	2	0	0
Sarampión	2	0	0	0	0	0	1	0	0	0	0
Rubéola	0	0	0	0	0	0	0	0	0	0	0
Hepatitis viral	50	0	0	0	0	0	0	1	0	1	2
Enf.por virus de la inmunodeficiencia humana	372	1	0	0	0	5	8	26	36	52	56
Tripanosomiasis (Enfermedad de Chagas)	128	0	0	0	0	0	0	0	1	1	2
Enfermedad por Covid-19	22.713	17	7	10	6	30	33	73	102	150	303
Covid-19, virus identificado	21.477	13	6	9	3	28	31	70	98	145	284
Covid-19, virus no identificado	1.236	4	1	1	3	2	2	3	4	5	19
Las demás enf. infecciosas y parasitarias	260	26	3	1	0	1	5	4	4	4	8
2. Tumores	30.101	9	41	53	48	85	99	209	377	634	1.026
Tumores Malignos	28.886	6	37	46	45	76	91	193	361	622	1.000
- Esófago	503	0	0	0	0	0	0	0	1	2	5
- Estómago	988	0	0	0	0	2	1	6	15	21	43
- Colon, recto, de la porción rectosigmoidea y ano	3.358	0	0	0	0	1	5	8	24	49	88
- Hígado y de las vías biliares intrahepáticas	858	1	5	0	0	0	2	4	6	5	17
- Vesícula biliar y otras partes de las vías biliares	714	0	0	0	0	0	0	1	3	11	19
- Páncreas	2.160	0	0	0	0	0	4	2	7	14	22
- Tráquea, de los bronquios y del pulmón	3.088	0	0	0	3	1	3	4	8	16	50
- Mama	5.594	0	0	0	0	2	1	34	68	158	249
- Útero	2.935	0	0	0	0	0	11	62	130	189	254
- Ovario	1.288	0	0	0	0	5	6	7	14	21	48

CUADRO 23: DEFUNCIONES POR GRUPO DE EDAD Y SEXO, SEGUN GRUPO DE CAUSAS SELECCIONADAS.

REPUBLICA ARGENTINA - AÑO 2020. Continuación

MUJERES

GRUPO DE CAUSAS DE MUERTE	GRUPO DE EDAD									
	45 a 49	50 a 54	55 a 59	60 a 64	65 a 69	70 a 74	75 a 79	80 a 84	85 y más	Sin esp.
TODAS LAS CAUSAS	3.474	4.592	6.853	10.196	13.667	17.557	21.462	26.059	61.862	1.056
A. TOTAL CAUSAS DEFINIDAS	3.328	4.379	6.533	9.747	12.953	16.600	20.107	24.203	56.883	1.013
1. Enfermedades infecciosas y parasitarias	587	844	1.229	1.933	2.654	3.278	3.914	4.197	8.886	257
Enfermedades infecciosas intestinales	2	1	7	6	16	20	22	34	97	2
Tuberculosis inclusive secuelas	9	17	11	15	20	26	11	18	12	1
Tétanos	0	0	0	0	0	0	0	2	0	0
Septicemias	78	114	177	307	416	565	707	791	1.701	22
Infección meningocócica	0	0	0	0	0	0	0	0	0	0
Meningitis viral	0	0	0	0	0	1	0	0	0	0
Dengue	0	0	1	1	0	1	1	0	2	0
Sarampión	0	1	0	0	0	0	0	0	0	0
Rubéola	0	0	0	0	0	0	0	0	0	0
Hepatitis viral	2	5	5	5	4	6	5	8	6	0
Enf.por virus de la inmunodeficiencia humana	59	42	33	18	17	6	4	1	2	6
Tripanosomiasis (Enfermedad de Chagas)	3	8	10	12	11	17	24	13	25	1
Enfermedad por Covid-19	428	643	966	1.555	2.159	2.616	3.121	3.300	6.971	223
Covid-19, virus identificado	407	618	927	1.471	2.039	2.474	2.947	3.111	6.573	223
Covid-19, virus no identificado	21	25	39	84	120	142	174	189	398	0
Las demás enf. infecciosas y parasitarias	6	13	19	14	11	20	19	30	70	2
2. Tumores	1.320	1.651	2.413	3.245	3.743	3.893	3.747	3.296	4.073	139
Tumores Malignos	1.283	1.603	2.336	3.139	3.601	3.750	3.565	3.131	3.865	136
- Esófago	15	22	38	39	73	61	72	74	99	2
- Estómago	43	67	70	116	113	111	124	132	121	3
- Colon, recto, de la porción rectosigmoidea y ano	99	148	228	331	387	461	450	454	613	12
- Hígado y de las vías biliares intrahepáticas	22	40	66	91	120	134	120	107	116	2
- Vesícula biliar y otras partes de las vías biliares	32	42	67	71	81	102	100	93	90	2
- Páncreas	34	77	163	229	303	315	341	312	325	12
- Tráquea, de los bronquios y del pulmón	89	128	274	437	529	493	428	316	296	13
- Mama	350	401	540	572	656	632	607	553	740	31
- Útero	248	241	271	294	326	298	240	162	194	15
- Ovario	87	104	148	195	155	150	146	103	89	10

CUADRO 23: DEFUNCIONES POR GRUPO DE EDAD Y SEXO, SEGUN GRUPO DE CAUSAS SELECCIONADAS.

REPUBLICA ARGENTINA - AÑO 2020. Continuación

MUJERES

GRUPO DE CAUSAS DE MUERTE	TOTAL	GRUPO DE EDAD									
		Menores de 1	1 a 4	5 a 9	10 a 14	15 a 19	20 a 24	25 a 29	30 a 34	35 a 39	40 a 44
- Próstata	0	0	0	0	0	0	0	0	0	0	0
- Riñón y otros órganos urinarios, excepto vejiga	614	0	3	1	0	1	1	0	6	9	8
- Vejiga urinaria	326	0	0	0	0	0	0	0	1	2	3
- Encéfalo y o/partes del sistema nervioso central	614	2	12	10	9	8	12	7	8	16	23
- Linfoma no Hodgkin	526	0	0	3	2	3	5	1	11	14	17
- Leucemias	725	2	10	24	14	30	22	18	19	23	25
- Tumor maligno de sitios no especificados	1.834	0	0	0	2	1	4	7	9	36	53
- Los demás tumores malignos	2.761	1	7	8	15	22	14	32	31	36	76
Carcinoma en situ, tumores benignos y de comp. incierto o desconocido	1.215	3	4	7	3	9	8	16	16	12	26
3. Diabetes mellitus	4.562	0	0	2	2	10	6	22	15	29	55
4. Def.de la nutrición y anemias nutricionales	410	0	1	1	1	1	1	4	4	4	6
5. Trastornos metabólicos	1.155	11	6	9	5	10	3	6	6	5	2
6. Meningitis	93	4	3	0	0	3	2	3	1	3	4
7. Enfermedad de Alzheimer	1.090	0	0	0	0	0	0	1	0	2	2
8. Trast. mentales y del comportamiento	1.471	0	0	1	1	2	4	2	6	1	2
Síndrome de dependencia del alcohol	28	0	0	0	0	0	0	1	1	0	1
Otros trastornos mentales y del comportamiento	1.443	0	0	1	1	2	4	1	5	1	1
9. Enfermedades del sistema circulatorio	48.136	26	9	14	20	39	63	80	116	207	344
Enfermedades hipertensivas	4.488	0	0	0	1	0	0	2	2	4	18
Enfermedades isquémicas del corazón	9.778	0	0	0	0	2	6	14	11	40	64
Insuficiencia cardíaca	12.889	10	2	4	4	13	13	7	17	26	53
Compl.y descripc.mal definidas de enf. cardíaca	851	2	0	1	3	1	2	3	3	2	4
Las demás enfermedades del corazón	9.282	12	6	3	8	12	21	24	36	53	79
Enfermedades cerebrovasculares	8.620	1	1	6	4	8	18	28	37	67	114
Aterosclerosis	176	0	0	0	0	0	0	0	0	0	0
Las demás enfermedades del sistema circulatorio	2.052	1	0	0	0	3	3	2	10	15	12
10. Enfermedades del sistema respiratorio	26.889	61	44	9	21	46	64	73	99	130	195
Neumonía e influenza	13.516	17	16	2	12	28	31	41	56	81	106

CUADRO 23: DEFUNCIONES POR GRUPO DE EDAD Y SEXO, SEGUN GRUPO DE CAUSAS SELECCIONADAS.

REPUBLICA ARGENTINA - AÑO 2020. Continuación

MUJERES

GRUPO DE CAUSAS DE MUERTE	GRUPO DE EDAD									
	45 a 49	50 a 54	55 a 59	60 a 64	65 a 69	70 a 74	75 a 79	80 a 84	85 y más	Sin esp.
- Próstata	0	0	0	0	0	0	0	0	0	0
- Riñón y otros órganos urinarios, excepto vejiga	24	27	49	96	73	92	71	84	68	1
- Vejiga urinaria	8	3	15	29	33	30	40	42	119	1
- Encéfalo y o/partes del sistema nervioso central	34	33	44	63	67	76	83	62	44	1
- Linfoma no Hodgkin	14	26	43	56	69	62	77	66	52	5
- Leucemias	29	32	39	58	80	79	78	63	75	5
- Tumor maligno de sitios no especificados	64	71	107	190	229	284	229	214	324	10
- Los demás tumores malignos	91	141	174	272	307	370	359	294	500	11
Carcinoma en situ, tumores benignos y de comp. incierto o desconocido	37	48	77	106	142	143	182	165	208	3
3. Diabetes mellitus	91	136	242	387	548	624	692	687	999	15
4. Def.de la nutrición y anemias nutricionales	3	5	6	9	14	35	47	73	193	2
5. Trastornos metabólicos	11	4	18	33	48	78	125	198	571	6
6. Meningitis	11	7	6	13	8	5	5	7	8	0
7. Enfermedad de Alzheimer	1	4	2	7	24	46	117	210	671	3
8. Trast. mentales y del comportamiento	8	7	8	22	28	67	120	237	952	3
Síndrome de dependencia del alcohol	5	3	4	5	3	3	0	0	2	0
Otros trastornos mentales y del comportamiento	3	4	4	17	25	64	120	237	950	3
9. Enfermedades del sistema circulatorio	519	724	1.133	1.905	2.790	4.165	5.601	7.847	22.274	260
Enfermedades hipertensivas	23	29	79	102	192	333	479	746	2.452	26
Enfermedades isquémicas del corazón	108	181	296	446	655	973	1.221	1.555	4.158	48
Insuficiencia cardíaca	79	117	207	368	556	860	1.334	2.006	7.129	84
Compl.y descripc.mal definidas de enf. cardíaca	8	7	13	29	57	65	94	137	411	9
Las demás enfermedades del corazón	109	137	225	422	555	853	1.080	1.572	4.033	42
Enfermedades cerebrovasculares	165	205	270	454	643	891	1.161	1.481	3.024	42
Aterosclerosis	0	0	1	5	2	2	11	29	124	2
Las demás enfermedades del sistema circulatorio	27	48	42	79	130	188	221	321	943	7
10. Enfermedades del sistema respiratorio	268	369	635	1.039	1.671	2.502	3.318	4.469	11.689	187
Neumonía e influenza	148	206	295	474	773	1.227	1.617	2.215	6.081	90

CUADRO 23: DEFUNCIONES POR GRUPO DE EDAD Y SEXO, SEGUN GRUPO DE CAUSAS SELECCIONADAS.

REPUBLICA ARGENTINA - AÑO 2020. Continuación

MUJERES

GRUPO DE CAUSAS DE MUERTE	TOTAL	GRUPO DE EDAD									
		Menores de 1	1 a 4	5 a 9	10 a 14	15 a 19	20 a 24	25 a 29	30 a 34	35 a 39	40 a 44
Bronquitis y bronquiolitis agudas	35	5	2	0	0	0	0	1	0	0	0
Las demás infecciones respiratorias agudas	612	0	0	0	0	2	3	1	1	2	1
Enfermedades crónicas de las vías respiratorias inferiores	2.097	1	2	0	0	2	5	5	2	9	14
Neumonitis debidas a sólidos y líquidos	1.488	28	10	1	1	4	4	4	4	3	11
Insuficiencia respiratoria no clasificada en otra parte	6.131	5	7	4	4	3	9	9	22	20	35
Las demás enfermedades del sistema respiratorio	3.010	5	7	2	4	7	12	12	14	15	28
11. Apendicitis, hernia de la cavidad abdominal y obstrucción intestinal	1.006	4	1	1	1	3	2	3	4	3	9
12. Enfermedades del hígado	1.356	2	2	4	2	5	10	11	14	15	44
Ciertas enf. crónicas del hígado y cirrosis	880	0	1	1	0	1	1	3	9	11	26
Las demás enfermedades del hígado	476	2	1	3	2	4	9	8	5	4	18
13. Enfermedades del sistema urinario	6.348	5	7	6	0	9	17	26	28	37	43
Nefritis y nefrosis	3.735	5	4	5	0	7	16	21	23	30	34
Las demás enfermedades del sistema urinario	2.613	0	3	1	0	2	1	5	5	7	9
14. Embarazo, parto y puerperio	257	0	0	0	0	17	32	59	53	67	26
15. Ciertas afecciones originadas en el período perinatal	982	982	0	0	0	0	0	0	0	0	0
16. Malformaciones congénitas, deformidades y anomalías cromosómicas	782	628	61	20	9	7	6	7	5	10	1
17. Causas externas	3.882	46	94	39	80	225	257	229	192	193	154
Accidentes de tráfico de vehículo de motor	383	2	11	7	15	38	45	49	28	31	18
Otros accidentes de transporte, inclusive secuelas	32	0	4	0	0	3	2	2	1	0	1
Ahogamiento y sumersión accidentales	49	0	19	1	4	0	2	6	4	1	0
Accidentes no especificados	986	5	8	3	3	13	20	21	17	12	11
Otras causas externas de traumatismos accidentales, inclusive secuelas	479	27	24	13	13	11	19	11	12	9	14
Suicidios, inclusive secuelas	506	0	0	2	22	78	72	41	52	50	39
Agresiones, inclusive secuelas	225	2	5	6	4	22	25	24	21	25	21
Eventos intención no determinada, incl. secuelas	897	8	19	5	17	59	71	72	53	60	47
Complicaciones de la atención médica y quirúrgica	322	2	4	2	2	1	1	3	4	5	3
Las demás causas externas	3	0	0	0	0	0	0	0	0	0	0
18. Demás causas definidas	8.492	26	49	33	39	57	84	73	91	99	162
B. MAL DEFINIDAS Y DESCONOCIDAS	11.586	107	27	9	20	27	39	69	54	76	126

CUADRO 23: DEFUNCIONES POR GRUPO DE EDAD Y SEXO, SEGUN GRUPO DE CAUSAS SELECCIONADAS.

REPUBLICA ARGENTINA - AÑO 2020. Continuación

MUJERES

GRUPO DE CAUSAS DE MUERTE	GRUPO DE EDAD									
	45 a 49	50 a 54	55 a 59	60 a 64	65 a 69	70 a 74	75 a 79	80 a 84	85 y más	Sin esp.
Bronquitis y bronquiolitis agudas	0	0	0	0	0	1	2	4	20	0
Las demás infecciones respiratorias agudas	8	10	5	13	42	78	73	102	271	0
Enfermedades crónicas de las vías respiratorias inferiores	20	33	89	171	210	275	310	353	582	14
Neumonitis debidas a sólidos y líquidos	8	12	26	26	50	96	143	265	782	10
Insuficiencia respiratoria no clasificada en otra parte	50	72	115	230	370	551	773	1.052	2.738	62
Las demás enfermedades del sistema respiratorio	34	36	105	125	226	274	400	478	1.215	11
11. Apendicitis, hernia de la cavidad abdominal y obstrucción intestinal	12	16	26	39	64	83	135	188	406	6
12. Enfermedades del hígado	51	86	133	186	182	199	173	127	104	6
Ciertas enf. crónicas del hígado y cirrosis	32	50	96	125	134	148	111	74	53	4
Las demás enfermedades del hígado	19	36	37	61	48	51	62	53	51	2
13. Enfermedades del sistema urinario	71	116	186	308	429	593	808	1.053	2.576	30
Nefritis y nefrosis	56	89	130	221	297	364	475	596	1.343	19
Las demás enfermedades del sistema urinario	15	27	56	87	132	229	333	457	1.233	11
14. Embarazo, parto y puerperio	3	0	0	0	0	0	0	0	0	0
15. Ciertas afecciones originadas en el período perinatal	0	0	0	0	0	0	0	0	0	0
16. Malformaciones congénitas, deformidades y anomalías cromosómicas	4	3	2	6	3	2	5	2	1	0
17. Causas externas	143	153	138	147	159	191	247	319	813	63
Accidentes de tráfico de vehículo de motor	22	26	15	17	14	22	10	9	4	0
Otros accidentes de transporte, inclusive secuelas	3	3	1	4	2	1	1	0	4	0
Ahogamiento y sumersión accidentales	2	2	0	1	0	2	3	2	0	0
Accidentes no especificados	13	12	15	19	33	49	87	152	483	10
Otras causas externas de traumatismos accidentales, inclusive secuelas	12	21	20	17	15	31	41	46	121	2
Suicidios, inclusive secuelas	31	25	22	14	17	12	10	7	3	9
Agresiones, inclusive secuelas	9	12	5	7	8	5	8	3	4	9
Eventos intención no determinada, incl. secuelas	45	40	44	41	34	44	44	53	108	33
Complicaciones de la atención médica y quirúrgica	6	12	16	27	36	25	42	47	84	0
Las demás causas externas	0	0	0	0	0	0	1	0	2	0
18. Demás causas definidas	225	254	356	468	588	839	1.053	1.293	2.667	36
B. MAL DEFINIDAS Y DESCONOCIDAS	146	213	320	449	714	957	1.355	1.856	4.979	43

CUADRO 24: DEFUNCIONES, MORTALIDAD PROPORCIONAL Y TASA DE MORTALIDAD (CADA 100.000 HABITANTES) DE LAS PRINCIPALES CAUSAS DE DEFUNCION SEGUN GRUPO DE EDAD Y SEXO. REPUBLICA ARGENTINA - AÑO 2020

AGRUPAMIENTO DE CAUSAS DE DEFUNCION	AMBOS SEXOS			VARONES			MUJERES		
	Cantidad de		Tasa	Cantidad de		Tasa	Cantidad de		Tasa
	muer	proporcional	mortalidad	muer	proporcional	mortalidad	muer	proporcional	mortalidad
	(%)	(c/100.000)		(%)	(c/100.000)		(%)	(c/100.000)	
Todas las edades									
Todas las causas	376.219		829,1	195.393		877,3	177.656		769,0
Todas las causas bien definidas	352.585	100,0	777,0	183.462	100,0	823,7	166.070	100,0	718,8
Enfermedades del corazón	71.789	20,4	158,2	35.459	19,3	159,2	35.595	21,4	154,1
Tumores malignos	59.192	16,8	130,4	29.937	16,3	134,4	28.886	17,4	125,0
Enfermedad por Covid-19	53.222	15,1	117,3	30.165	16,4	135,4	22.713	13,7	98,3
Neumonía e influenza	27.483	7,8	60,6	13.664	7,4	61,3	13.516	8,1	58,5
Enfermedades cerebrovasculares	17.728	5,0	39,1	8.948	4,9	40,2	8.620	5,2	37,3
De 0 a 4 años									
Todas las causas	5.313		143,1	2.931		153,4	2.347		130,2
Todas las causas bien definidas	5.012	100,0	135,0	2.768	100,0	144,9	2.213	100,0	122,8
Afecciones perinatales	2.439	48,7	65,7	1.437	51,9	75,2	982	44,4	54,5
Malformaciones congénitas	1.430	28,5	38,5	735	26,6	38,5	689	31,1	38,2
Accidentes	208	4,2	5,6	108	3,9	5,7	100	4,5	5,5
Tumores malignos	92	1,8	2,5	49	1,8	2,6	43	1,9	2,4
Neumonitis	78	1,6	2,1	40	1,4	2,1	38	1,7	2,1
De 5 a 14 años									
Todas las causas	1.132		15,4	645		17,1	478		13,4
Todas las causas bien definidas	1.056	100,0	14,4	599	100,0	15,9	449	100,0	12,6
Tumores malignos	239	22,6	3,3	146	24,4	3,9	91	20,3	2,6
Accidentes	176	16,7	2,4	117	19,5	3,1	59	13,1	1,7
Malformaciones congénitas	56	5,3	0,8	27	4,5	0,7	29	6,5	0,8
Enfermedades del corazón	51	4,8	0,7	27	4,5	0,7	23	5,1	0,6
Lesiones autoinfligidas	47	4,5	0,6	23	3,8	0,6	24	5,3	0,7
De 15 a 24 años									
Todas las causas	4.951		70,3	3.541		98,7	1.368		39,6
Todas las causas bien definidas	4.755	100,0	67,5	3.414	100,0	95,2	1.302	100,0	37,7
Accidentes	983	20,7	14,0	828	24,3	23,1	153	11,8	4,4
Lesiones autoinfligidas	756	15,9	10,7	599	17,5	16,7	150	11,5	4,3
Agresiones	433	9,1	6,1	380	11,1	10,6	47	3,6	1,4
Tumores malignos	425	8,9	6,0	257	7,5	7,2	167	12,8	4,8
Enfermedades del corazón	176	3,7	2,5	105	3,1	2,9	70	5,4	2,0
De 25 a 34 años									
Todas las causas	6.942		100,8	4.637		134,5	2.257		65,7
Todas las causas bien definidas	6.583	100,0	95,6	4.403	100,0	127,8	2.134	100,0	62,1
Accidentes	996	15,1	14,5	840	19,1	24,4	151	7,1	4,4
Tumores malignos	974	14,8	14,1	418	9,5	12,1	554	26,0	16,1
Lesiones autoinfligidas	622	9,4	9,0	525	11,9	15,2	93	4,4	2,7
Enfermedad por Covid-19	436	6,6	6,3	258	5,9	7,5	175	8,2	5,1
Agresiones	422	6,4	6,1	374	8,5	10,9	45	2,1	1,3
De 35 a 44 años									
Todas las causas	11.167		179,3	6.651		216,0	4.428		140,6
Todas las causas bien definidas	10.529	100,0	169,1	6.225	100,0	202,2	4.226	100,0	134,2
Tumores malignos	2.486	23,6	39,9	856	13,8	27,8	1.622	38,4	51,5
Enfermedad por Covid-19	1.234	11,7	19,8	772	12,4	25,1	453	10,7	14,4
Enfermedades del corazón	1.123	10,7	18,0	777	12,5	25,2	332	7,9	10,5
Accidentes	704	6,7	11,3	605	9,7	19,7	97	2,3	3,1
Neumonía e influenza	467	4,4	7,5	275	4,4	8,9	187	4,4	5,9

CUADRO 24: DEFUNCIONES, MORTALIDAD PROPORCIONAL Y TASA DE MORTALIDAD (CADA 100.000 HABITANTES) DE LAS PRINCIPALES CAUSAS DE DEFUNCION SEGUN GRUPO DE EDAD Y SEXO. REPUBLICA ARGENTINA - AÑO 2020. Continuación

AGRUPAMIENTO DE CAUSAS DE DEFUNCION	AMBOS SEXOS			VARONES			MUJERES		
	Cantidad de	Mortalidad	Tasa	Cantidad de	Mortalidad	Tasa	Cantidad de	Mortalidad	Tasa
	muer	proporcional	mortalidad	muer	proporcional	mortalidad	muer	proporcional	mortalidad
	tes	(%)	(c/100.000)	tes	(%)	(c/100.000)	tes	(%)	(c/100.000)
De 45 a 54 años									
Todas las causas	21.250		430,0	13.021		540,4	8.066		318,5
Todas las causas bien definidas	20.109	100,0	406,9	12.244	100,0	508,1	7.707	100,0	304,4
Tumores malignos	4.971	24,7	100,6	2.060	16,8	85,5	2.886	37,4	114,0
Enfermedad por Covid-19	3.258	16,2	65,9	2.167	17,7	89,9	1.071	13,9	42,3
Enfermedades del corazón	2.790	13,9	56,5	1.994	16,3	82,8	766	9,9	30,2
Enfermedades cerebrovasculares	995	4,9	20,1	615	5,0	25,5	370	4,8	14,6
Neumonía e influenza	944	4,7	19,1	579	4,7	24,0	354	4,6	14,0
De 55 a 64 años									
Todas las causas	45.973		1.147,5	28.548		1.500,4	17.049		810,5
Todas las causas bien definidas	43.582	100,0	1.087,9	26.944	100,0	1.416,1	16.280	100,0	773,9
Tumores malignos	11.250	25,8	280,8	5.698	21,1	299,5	5.475	33,6	260,3
Enfermedad por Covid-19	7.839	18,0	195,7	5.282	19,6	277,6	2.521	15,5	119,8
Enfermedades del corazón	7.005	16,1	174,9	4.834	17,9	254,1	2.090	12,8	99,4
Neumonía e influenza	2.159	5,0	53,9	1.364	5,1	71,7	769	4,7	36,6
Enfermedades cerebrovasculares	2.122	4,9	53,0	1.379	5,1	72,5	724	4,4	34,4
De 65 a 74 años									
Todas las causas	81.077		2.697,0	49.170		3.643,9	31.224		1.884,6
Todas las causas bien definidas	76.465	100,0	2.543,6	46.246	100,0	3.427,2	29.553	100,0	1.783,8
Tumores malignos	16.875	22,1	561,3	9.407	20,3	697,1	7.351	24,9	443,7
Enfermedades del corazón	13.697	17,9	455,6	8.678	18,8	643,1	4.871	16,5	294,0
Enfermedad por Covid-19	13.565	17,7	451,2	8.709	18,8	645,4	4.775	16,2	288,2
Neumonía e influenza	5.177	6,8	172,2	3.107	6,7	230,3	2.000	6,8	120,7
Enfermedades cerebrovasculares	3.951	5,2	131,4	2.382	5,2	176,5	1.534	5,2	92,6
De 75 a 84 años									
Todas las causas	99.224		6.137,0	50.957		8.015,8	47.521		4.843,6
Todas las causas bien definidas	92.782	100,0	5.738,6	47.753	100,0	7.511,8	44.310	100,0	4.516,4
Enfermedades del corazón	19.961	21,5	1.234,6	10.017	21,0	1.575,7	9.763	22,0	995,1
Enfermedad por Covid-19	14.711	15,9	909,9	8.212	17,2	1.291,8	6.421	14,5	654,5
Tumores malignos	14.492	15,6	896,3	7.722	16,2	1.214,7	6.696	15,1	682,5
Neumonía e influenza	8.175	8,8	505,6	4.260	8,9	670,1	3.832	8,6	390,6
Enfermedades cerebrovasculares	5.321	5,7	329,1	2.627	5,5	413,2	2.642	6,0	269,3
De 85 y más años									
Todas las causas	96.258		15.916,8	33.712		18.691,9	61.862		14.576,3
Todas las causas bien definidas	88.906	100,0	14.701,1	31.355	100,0	17.385,1	56.883	100,0	13.403,1
Enfermedades del corazón	25.999	29,2	4.299,1	8.458	27,0	4.689,6	17.332	30,5	4.083,9
Enfermedad por Covid-19	11.383	12,8	1.882,2	4.343	13,9	2.408,0	6.971	12,3	1.642,5
Neumonía e influenza	9.831	11,1	1.625,6	3.668	11,7	2.033,8	6.081	10,7	1.432,8
Tumores malignos	7.086	8,0	1.171,7	3.177	10,1	1.761,5	3.865	6,8	910,7
Enfermedades cerebrovasculares	4.589	5,2	758,8	1.538	4,9	852,8	3.024	5,3	712,5

NOTAS:

Las principales causas de muerte se ordenan según su frecuencia en ambos sexos. La mortalidad proporcional se calcula sobre el total de defunciones con causas bien definidas.

CUADRO 25: DEFUNCIONES SEGUN GRUPO DE EDAD, POR GRUPO DE CAUSA DE DEFUNCION (LISTA BASICA) Y SEXO. REPUBLICA ARGENTINA - AÑO 2020

AMBOS SEXOS (Continuación)

GRUPO DE CAUSAS DE DEFUNCIÓN	20 a 24	25 a 29	30 a 34	35 a 39	40 a 44	45 a 49	50 a 54	55 a 59	60 a 64	65 a 69	70 a 74	75 a 79	80 a 84	85 y más	Sin esp.
TOTAL GENERAL	2.984	3.371	3.571	4.550	6.617	8.817	12.433	18.533	27.440	36.939	44.138	48.403	50.821	96.258	2.932
Cólera	0	0	0	0	0	0	0	0	0	0	0	0	0	0	0
Diarrea y gastroenteritis de presunto origen infeccioso	1	2	3	3	1	1	6	10	10	19	32	36	49	108	1
Otras enfermedades infecciosas intestinales e intoxicaciones alimentarias	0	0	0	1	2	3	2	3	9	6	10	8	10	16	1
Tuberculosis respiratoria	25	21	27	26	28	26	39	30	44	53	41	35	36	17	15
Tuberculosis, otras formas	4	2	4	8	6	6	6	7	6	5	8	1	3	2	3
Infección meningocócica	0	0	0	0	0	0	0	0	0	0	0	0	0	0	1
Septicemias	43	62	53	87	135	195	284	415	680	985	1.242	1.445	1.449	2.578	65
Enfermedades estreptocócicas	0	0	0	0	1	0	0	0	0	0	4	0	3	6	0
Tétanos neonatal	0	0	0	0	0	0	0	0	0	0	0	0	0	0	0
Tétanos obstétrico	0	0	0	0	0	0	0	0	0	0	0	0	0	0	0
Tétanos	0	0	0	0	0	0	0	0	0	0	0	0	2	0	0
Difteria	0	0	0	0	0	0	0	0	0	0	0	0	0	0	0
Tos ferina	0	0	0	0	0	0	0	0	0	0	0	0	0	0	0
Otras enfermedades bacterianas	3	2	1	2	3	8	10	16	15	13	17	25	32	59	2
Infección con modo de transmisión predominantemente sexual	0	3	0	0	1	0	0	0	0	1	1	1	1	0	0
Poliomielitis aguda	0	0	0	0	0	0	0	0	0	0	0	0	0	0	0
Infección del sistema nervioso central por Virus Lento	0	0	1	0	1	1	2	7	5	4	1	2	0	0	0
Sarampión	1	0	0	0	0	0	1	0	0	0	0	0	0	0	0
Hepatitis viral	1	2	0	1	5	11	14	15	16	10	12	8	10	10	0
Enfermedad por Virus de Inmunodeficiencia Humana	28	87	105	144	167	173	136	100	66	48	28	11	7	6	22
Fiebres virales transmitidas por artrópodos	1	1	5	0	0	0	3	2	2	1	4	5	1	3	0
Enfermedad por Covid-19	91	171	265	442	792	1.234	2.024	3.069	4.770	6.384	7.181	7.603	7.108	11.383	579
Otras enfermedades virales	1	2	4	1	3	3	3	3	2	5	9	4	1	9	0
Malaria	0	0	0	0	0	0	0	0	0	0	0	0	0	0	0
Enfermedad de Chagas	1	0	2	4	6	12	25	21	40	39	45	46	40	42	1
Otras enfermedades infecciosas y parasitarias	8	7	6	6	9	9	12	12	15	11	18	14	25	24	1
Tumor maligno del labio, de la cavidad bucal y de la faringe	0	6	4	13	17	34	58	86	127	144	126	88	82	97	7
Tumor maligno del esófago	0	1	1	7	16	42	63	124	199	261	227	207	181	194	7
Tumor maligno del estómago	6	13	26	41	86	109	157	223	313	370	392	347	320	260	10
Tumor maligno del colon	10	18	50	81	147	160	258	422	664	831	949	913	808	913	33
Tumor maligno de la unión rectosigmoidea, recto, ano y conducto anal	1	6	8	28	30	39	75	119	124	152	136	110	115	120	4
Tumor maligno del hígado y vías biliares intrahepáticas	2	7	9	15	28	50	107	180	237	321	332	310	228	194	6
Tumor maligno del páncreas	5	4	11	32	66	108	191	336	486	641	689	630	540	519	30
Tumor maligno de la laringe	0	1	0	4	7	17	34	59	114	120	126	84	64	50	4
Tumor maligno de la tráquea, de los bronquios y del pulmón	4	7	21	44	101	220	346	723	1.235	1.634	1.522	1.263	867	690	43
Melanoma maligno de la piel	0	3	10	15	16	18	29	39	53	48	57	56	46	58	2
Tumor maligno de la mama	1	34	68	158	250	352	407	549	586	672	645	620	571	764	33

CUADRO 25: DEFUNCIONES SEGUN GRUPO DE EDAD, POR GRUPO DE CAUSA DE DEFUNCION (LISTA BASICA) Y SEXO. REPUBLICA ARGENTINA - AÑO 2020 - AMBOS SEXOS (Continuación)

GRUPO DE CAUSAS DE DEFUNCIÓN	20 a	25 a	30 a	35 a	40 a	45 a	50 a	55 a	60 a	65 a	70 a	75 a	80 a	85 y más	Sin esp.
Tumor maligno del cuello del útero	7	47	75	125	161	148	135	117	114	87	88	52	41	31	5
Tumor maligno del cuerpo del útero	0	0	3	6	14	11	22	52	47	71	51	60	32	46	5
Tumor maligno del útero, parte no especificada	4	15	52	58	79	89	84	102	133	168	159	128	89	117	5
Tumor maligno del ovario	6	7	14	21	48	87	104	148	195	155	150	146	103	89	10
Tumor maligno de la próstata	2	3	2	1	2	11	30	97	175	400	582	675	691	842	10
Tumor maligno del riñón y pelvis renal	1	4	9	19	29	64	121	172	296	279	333	268	194	160	9
Tumor maligno de la vejiga urinaria	1	0	1	4	8	18	20	57	106	182	205	222	209	292	9
Tumor maligno del encéfalo y sistema nervioso central	22	20	37	34	50	64	75	113	137	149	165	137	97	69	7
Enfermedad de Hodgkin	3	7	8	10	8	8	12	16	14	15	18	19	19	8	2
Leucemia	62	44	48	53	60	69	71	82	139	176	177	185	175	165	10
Otros tumores malignos del tejido linfático, órganos hematopoyéticos y tejidos afines	16	16	31	38	54	68	106	142	225	270	266	262	204	176	7
Resto de tumores malignos	89	102	121	147	255	294	386	623	950	1.088	1.246	1.111	923	1.232	44
Tumor benigno del encéfalo y de otras partes del sistema nervioso central	0	2	0	0	1	0	0	1	0	1	0	1	0	0	0
Resto de tumores (in situ, benignos, de comportamiento incierto o desconocido)	18	30	29	32	61	73	114	164	253	326	347	352	309	366	13
Anemias	7	11	6	5	13	12	18	32	48	62	80	130	150	341	8
Resto enf de la sangre y org hematopoyéticos y ciertos trastornos mecanismo de inmunidad	3	6	10	13	15	16	16	26	35	38	34	46	42	61	0
Diabetes mellitus	23	45	42	73	120	219	353	616	990	1.386	1.510	1.476	1.344	1.645	45
Desnutrición	2	8	8	4	13	7	9	11	18	34	62	78	107	266	4
Resto de enfermedades endocrinas, nutricionales y metabólicas	16	16	24	22	40	70	51	82	121	158	209	277	342	860	16
Trastornos mentales y del comportamiento debidos al uso de alcohol	0	2	8	11	19	26	33	50	61	35	29	17	6	10	0
Resto de trastornos mentales y del comportamiento	8	4	11	7	9	10	12	13	38	60	114	223	370	1.284	5
Meningitis	3	10	7	8	11	24	18	16	25	19	15	12	8	10	3
Otras enfermedades inflamatorias del sistema nervioso central	8	11	8	11	9	11	16	13	18	20	11	13	13	8	0
Enfermedad de Alzheimer	0	1	1	2	3	2	4	3	18	37	80	202	330	849	5
Resto de enfermedades del sistema nervioso central	91	73	63	60	76	104	104	136	191	209	305	357	366	555	21
Enfermedades del ojo y sus anexos	0	0	0	0	0	0	0	0	1	0	1	0	0	0	0
Enfermedades del oído y de la apófisis mastoides	0	0	0	0	0	0	0	0	0	0	0	0	1	0	0

CUADRO 25: DEFUNCIONES SEGUN GRUPO DE EDAD, POR GRUPO DE CAUSA DE DEFUNCION (LISTA BASICA) Y SEXO. REPUBLICA ARGENTINA - AÑO 2020

AMBOS SEXOS (Continuación)

GRUPO DE CAUSAS DE DEFUNCIÓN	20 a	25 a	30 a	35 a	40 a	45 a	50 a	55 a	60 a	65 a	70 a	75 a	80 a	85 y más	Sin esp.
Trastornos relacionados con la gestación corta y bajo peso al nacer	0	0	0	0	0	0	0	0	0	0	0	0	0	0	0
Trastornos respiratorios y cardiovasculares	0	0	0	0	0	0	0	0	0	0	0	0	0	0	0
Resto de ciertas afecciones originadas en el período perinatal	0	0	0	0	0	0	0	0	0	0	0	0	0	0	0
Hidrocefalia congénita y espina bífida	4	4	0	0	1	1	0	0	0	0	0	0	0	0	0
Malformaciones congénitas del sistema circulatorio	4	6	7	8	1	1	5	2	2	2	1	1	2	1	0
Resto de malformaciones congénitas, deformaciones y anomalías cromosómicas	3	6	4	7	3	4	1	5	4	6	2	4	2	2	0
Síndrome de la muerte súbita infantil	0	0	0	0	0	0	0	0	0	0	0	0	0	0	0
Otros síntomas, signos y hallazgos anormales clínicos y de laboratorio, no clasificados en otra parte	125	169	190	244	394	463	678	982	1.409	2.078	2.534	2.960	3.482	7.352	126
Accidentes de transporte	341	313	232	181	172	158	146	120	98	94	74	51	40	24	23
Ahogamiento accidental	30	24	17	16	16	16	13	9	5	7	5	5	4	3	1
Caídas accidentales	9	10	13	15	11	15	16	19	25	22	22	39	36	100	2
Accidentes por explosiones, exposición a corriente eléctrica, humo, fuego y llamas	40	36	35	23	24	26	19	24	23	20	15	14	13	17	4
Envenenamiento accidental	9	15	9	3	8	5	10	6	6	11	7	10	8	10	6
Otros accidentes	189	156	134	124	109	113	121	127	118	136	154	215	296	727	21
Suicidio	415	353	269	247	189	153	131	120	142	118	95	85	73	46	47
Agresiones	275	233	189	143	126	66	64	56	47	41	30	17	12	10	69
Eventos de intención no determinada	436	389	318	298	259	212	196	189	210	168	194	163	143	228	171
Intervención legal y operaciones de guerra	0	0	0	0	0	1	0	0	0	0	0	1	0	0	0
Complicaciones de la atención médica y quirúrgica	2	6	11	10	8	18	30	42	55	77	82	94	78	124	0
Secuelas de causas externas	0	1	1	0	3	1	1	1	1	0	1	2	3	4	0

CUADRO 25: DEFUNCIONES SEGUN GRUPO DE EDAD, POR GRUPO DE CAUSA DE DEFUNCION (LISTA BASICA) Y SEXO. REPUBLICA ARGENTINA - AÑO 2020

VARONES Continuación)

GRUPO DE CAUSAS DE DEFUNCIÓN	20 a	25 a	30 a	35 a	40 a	45 a	50 a	55 a	60 a	65 a	70 a	75 a	80 a	85 y más	Sin esp.
	24	29	34	39	44	49	54	59	64	69	74	79	84	más	
TOTAL GENERAL	2.191	2.333	2.304	2.719	3.932	5.288	7.733	11.538	17.010	22.953	26.217	26.571	24.386	33.712	1.580
Cólera	0	0	0	0	0	0	0	0	0	0	0	0	0	0	0
Diarrea y gastroenteritis de presunto origen infeccioso	1	1	1	2	0	1	5	3	5	7	16	15	18	22	0
Otras enfermedades infecciosas intestinales e intoxicaciones alimentarias	0	0	0	1	2	1	2	2	8	2	6	7	6	5	0
Tuberculosis respiratoria	12	13	19	14	20	17	25	21	31	37	18	24	22	8	15
Tuberculosis, otras formas	2	1	2	3	4	5	2	5	4	1	5	1	0	0	2
Infección meningocócica	0	0	0	0	0	0	0	0	0	0	0	0	0	0	1
Septicemias	27	38	32	42	74	115	168	233	369	557	663	719	648	853	37
Enfermedades estreptocócicas	0	0	0	0	1	0	0	0	0	0	3	0	0	0	0
Tétanos neonatal	0	0	0	0	0	0	0	0	0	0	0	0	0	0	0
Tétanos obstétrico	0	0	0	0	0	0	0	0	0	0	0	0	0	0	0
Tétanos	0	0	0	0	0	0	0	0	0	0	0	0	0	0	0
Difteria	0	0	0	0	0	0	0	0	0	0	0	0	0	0	0
Tos ferina	0	0	0	0	0	0	0	0	0	0	0	0	0	0	0
Otras enfermedades bacterianas	3	1	1	1	2	6	5	7	10	8	11	15	17	17	1
Infección con modo de transmisión predominantemente sexual	0	2	0	0	1	0	0	0	0	1	0	0	1	0	0
Poliomielitis aguda	0	0	0	0	0	0	0	0	0	0	0	0	0	0	0
Infección del sistema nervioso central por Virus Lento	0	0	0	0	0	1	1	3	4	3	0	1	0	0	0
Sarampión	0	0	0	0	0	0	0	0	0	0	0	0	0	0	0
Hepatitis viral	1	1	0	0	3	9	9	10	11	6	6	3	2	4	0
Enfermedad por Virus de Inmunodeficiencia Humana	20	60	68	89	111	113	92	66	47	31	21	7	6	4	13
Fiebres virales transmitidas por artrópodos	0	1	3	0	0	0	3	1	1	1	3	4	1	1	0
Enfermedad por Covid-19	57	98	160	286	486	802	1.365	2.093	3.189	4.191	4.518	4.438	3.774	4.343	311
Otras enfermedades virales	1	2	3	1	2	2	1	1	1	3	6	2	1	3	0
Malaria	0	0	0	0	0	0	0	0	0	0	0	0	0	0	0
Enfermedad de Chagas	1	0	1	3	4	9	16	11	28	27	27	22	26	17	0
Otras enfermedades infecciosas y parasitarias	3	4	4	2	4	6	7	8	7	8	9	8	11	7	0
Tumor maligno del labio, de la cavidad bucal y de la faringe	0	3	3	10	15	22	46	68	97	103	91	51	43	45	6
Tumor maligno del esófago	0	1	0	4	11	26	41	86	158	188	165	135	107	93	5
Tumor maligno del estómago	5	7	11	20	43	66	90	151	196	253	274	221	187	139	6
Tumor maligno del colon	5	11	28	41	73	81	139	234	367	492	551	501	393	357	17
Tumor maligno de la unión rectosigmoidea, recto, ano y conducto anal	1	4	6	18	14	19	44	77	84	93	69	63	70	55	2
Tumor maligno del hígado y vías biliares intrahepáticas	0	3	3	10	11	27	65	114	146	199	198	190	119	77	4
Tumor maligno del páncreas	1	2	4	18	44	72	114	169	251	335	366	281	223	192	14
Tumor maligno de la laringe	0	1	0	1	5	14	26	53	95	102	106	67	50	35	4
Tumor maligno de la tráquea, de los bronquios y del pulmón	1	2	13	27	51	130	218	442	787	1.091	1.014	828	546	391	27
Melanoma maligno de la piel	0	1	6	9	8	12	16	25	31	26	36	33	29	27	1
Tumor maligno de la mama	0	0	0	0	1	2	2	4	9	11	9	9	14	17	0

CUADRO 25: DEFUNCIONES SEGUN GRUPO DE EDAD, POR GRUPO DE CAUSA DE DEFUNCION (LISTA BASICA) Y SEXO. REPUBLICA ARGENTINA - AÑO 2020

VARONES (Continuación)

GRUPO DE CAUSAS DE DEFUNCIÓN	20 a	25 a	30 a	35 a	40 a	45 a	50 a	55 a	60 a	65 a	70 a	75 a	80 a	85 y más	Sin esp.
Trastornos relacionados con la gestación corta y bajo peso al nacer	0	0	0	0	0	0	0	0	0	0	0	0	0	0	0
Trastornos respiratorios y cardiovasculares	0	0	0	0	0	0	0	0	0	0	0	0	0	0	0
Resto de ciertas afecciones originadas en el período perinatal	0	0	0	0	0	0	0	0	0	0	0	0	0	0	0
Hidrocefalia congénita y espina bífida	1	2	0	0	1	0	0	0	0	0	0	0	0	0	0
Malformaciones congénitas del sistema circulatorio	2	3	4	3	1	1	2	0	0	1	1	0	1	0	0
Resto de malformaciones congénitas, deformaciones y anomalías cromosómicas	2	4	2	2	2	1	1	5	0	4	0	0	1	2	0
Síndrome de la muerte súbita infantil	0	0	0	0	0	0	0	0	0	0	0	0	0	0	0
Otros síntomas, signos y hallazgos anormales clínicos y de laboratorio, no clasificados en otra parte	84	99	135	161	265	316	461	656	948	1.355	1.569	1.592	1.612	2.357	69
Accidentes de transporte	293	262	203	149	152	133	117	103	77	78	51	41	31	17	19
Ahogamiento accidental	28	18	13	15	16	14	11	9	4	7	2	2	2	3	1
Caídas accidentales	9	9	12	15	10	12	15	16	19	15	13	21	17	33	2
Accidentes por explosiones, exposición a corriente eléctrica, humo, fuego y llamas	26	32	25	19	19	21	14	16	19	15	10	10	5	7	3
Envenenamiento accidental	6	10	9	2	7	4	4	5	4	9	3	5	4	4	5
Otros accidentes	167	132	113	108	91	97	100	103	92	101	90	113	130	201	9
Suicidio	342	309	216	195	149	119	105	97	126	101	83	74	66	43	36
Agresiones	244	208	166	116	103	55	51	49	40	32	25	9	9	6	53
Eventos de intención no determinada	352	312	260	234	210	162	153	143	165	132	144	117	89	117	118
Intervención legal y operaciones de guerra	0	0	0	0	0	1	0	0	0	0	0	0	0	0	0
Complicaciones de la atención médica y quirúrgica	1	3	7	5	5	12	18	26	28	41	57	52	31	40	0
Secuelas de causas externas	0	1	1	0	3	1	1	1	1	0	1	1	2	0	0

CUADRO 25: DEFUNCIONES SEGUN GRUPO DE EDAD, POR GRUPO DE CAUSA DE DEFUNCION (LISTA BASICA) Y SEXO. REPUBLICA ARGENTINA - AÑO 2020

MUJERES (Continuación)

GRUPO DE CAUSAS DE DEFUNCIÓN	20 a	25 a	30 a	35 a	40 a	45 a	50 a	55 a	60 a	65 a	70 a	75 a	80 a	85 y más	Sin esp.
TOTAL GENERAL	768	1.015	1.242	1.786	2.642	3.474	4.592	6.853	10.196	13.667	17.557	21.462	26.059	61.862	1.056
Cólera	0	0	0	0	0	0	0	0	0	0	0	0	0	0	0
Diarrea y gastroenteritis de presunto origen infeccioso	0	1	2	1	1	0	1	6	5	12	16	21	30	86	1
Otras enfermedades infecciosas intestinales e intoxicaciones alimentarias	0	0	0	0	0	2	0	1	1	4	4	1	4	11	1
Tuberculosis respiratoria	13	8	7	12	7	8	13	9	12	16	23	11	14	9	0
Tuberculosis, otras formas	2	1	2	5	2	1	4	2	2	4	3	0	3	2	1
Infección meningocócica	0	0	0	0	0	0	0	0	0	0	0	0	0	0	0
Septicemias	16	24	21	44	60	78	114	177	307	416	565	707	791	1.701	22
Enfermedades estreptocócicas	0	0	0	0	0	0	0	0	0	0	1	0	3	6	0
Tétanos neonatal	0	0	0	0	0	0	0	0	0	0	0	0	0	0	0
Tétanos obstétrico	0	0	0	0	0	0	0	0	0	0	0	0	0	0	0
Tétanos	0	0	0	0	0	0	0	0	0	0	0	0	2	0	0
Difteria	0	0	0	0	0	0	0	0	0	0	0	0	0	0	0
Tos ferina	0	0	0	0	0	0	0	0	0	0	0	0	0	0	0
Otras enfermedades bacterianas	0	1	0	1	1	2	5	9	5	5	6	10	14	42	1
Infección con modo de transmisión predominantemente sexual	0	1	0	0	0	0	0	0	0	0	1	1	0	0	0
Poliomielitis aguda	0	0	0	0	0	0	0	0	0	0	0	0	0	0	0
Infección del sistema nervioso central por Virus Lento	0	0	1	0	1	0	1	4	1	1	1	1	0	0	0
Sarampión	1	0	0	0	0	0	1	0	0	0	0	0	0	0	0
Hepatitis viral	0	1	0	1	2	2	5	5	5	4	6	5	8	6	0
Enfermedad por Virus de Inmunodeficiencia Humana	8	26	36	52	56	59	42	33	18	17	6	4	1	2	6
Fiebres virales transmitidas por artrópodos	1	0	2	0	0	0	0	1	1	0	1	1	0	2	0
Enfermedad por Covid-19	33	73	102	150	303	428	643	966	1.555	2.159	2.616	3.121	3.300	6.971	223
Otras enfermedades virales	0	0	1	0	1	1	2	2	1	2	3	2	0	6	0
Malaria	0	0	0	0	0	0	0	0	0	0	0	0	0	0	0
Enfermedad de Chagas	0	0	1	1	2	3	8	10	12	11	17	24	13	25	1
Otras enfermedades infecciosas y parasitarias	5	2	2	4	5	3	5	4	8	3	9	5	14	17	1
Tumor maligno del labio, de la cavidad bucal y de la faringe	0	3	1	3	2	12	11	18	28	38	34	37	39	51	1
Tumor maligno del esófago	0	0	1	2	5	15	22	38	39	73	61	72	74	99	2
Tumor maligno del estómago	1	6	15	21	43	43	67	70	116	113	111	124	132	121	3
Tumor maligno del colon	5	6	22	40	72	79	117	186	291	330	394	404	411	548	12
Tumor maligno de la unión rectosigmoidea, recto, ano y conducto anal	0	2	2	9	16	20	31	42	40	57	67	46	43	65	0
Tumor maligno del hígado y vías biliares intrahepáticas	2	4	6	5	17	22	40	66	91	120	134	120	107	116	2
Tumor maligno del páncreas	4	2	7	14	22	34	77	163	229	303	315	341	312	325	12
Tumor maligno de la laringe	0	0	0	3	2	3	8	6	18	17	19	16	14	15	0
Tumor maligno de la tráquea, de los bronquios y del pulmón	3	4	8	16	50	89	128	274	437	529	493	428	316	296	13
Melanoma maligno de la piel	0	2	4	6	8	6	13	13	22	19	21	22	17	31	1
Tumor maligno de la mama	1	34	68	158	249	350	401	540	572	656	632	607	553	740	31

CUADRO 25: DEFUNCIONES SEGUN GRUPO DE EDAD, POR GRUPO DE CAUSA DE DEFUNCION (LISTA BASICA) Y SEXO. REPUBLICA ARGENTINA - AÑO 2020

MUJERES (Continuación)

GRUPO DE CAUSAS DE DEFUNCIÓN	20 a	25 a	30 a	35 a	40 a	45 a	50 a	55 a	60 a	65 a	70 a	75 a	80 a	85 y más	Sin esp.
Tumor maligno del cuello del útero	7	47	75	125	161	148	135	117	114	87	88	52	41	31	5
Tumor maligno del cuerpo del útero	0	0	3	6	14	11	22	52	47	71	51	60	32	46	5
Tumor maligno del útero, parte no especificada	4	15	52	58	79	89	84	102	133	168	159	128	89	117	5
Tumor maligno del ovario	6	7	14	21	48	87	104	148	195	155	150	146	103	89	10
Tumor maligno de la próstata	0	0	0	0	0	0	0	0	0	0	0	0	0	0	0
Tumor maligno del riñón y pelvis renal	1	0	5	9	8	23	26	48	95	70	91	70	79	63	1
Tumor maligno de la vejiga urinaria	0	0	1	2	3	8	3	15	29	33	30	40	42	119	1
Tumor maligno del encéfalo y sistema nervioso central	12	7	7	16	22	29	33	40	59	60	70	80	57	39	1
Enfermedad de Hodgkin	1	5	3	3	6	0	5	4	8	3	10	13	8	4	1
Leucemia	22	18	19	23	25	29	32	39	58	80	79	78	63	75	5
Otros tumores malignos del tejido linfático, órganos hematopoyéticos y tejidos afines	5	1	12	15	20	25	40	60	81	118	123	118	107	91	5
Resto de tumores malignos	17	30	36	67	128	161	204	295	437	501	618	563	492	784	20
Tumor benigno del encéfalo y de otras partes del sistema nervioso central	0	2	0	0	0	0	0	1	0	1	0	1	0	0	0
Resto de tumores (in situ, benignos, de comportamiento incierto o desconocido)	8	14	16	12	26	37	48	76	106	141	143	181	165	208	3
Anemias	3	5	2	4	9	5	9	15	21	29	37	71	93	231	5
Resto enf de la sangre y org hematopoyéticos y ciertos trastornos mecanismo de inmunidad	2	3	6	6	9	7	10	12	15	13	10	27	15	39	0
Diabetes mellitus	6	22	15	29	55	91	136	242	387	548	624	692	687	999	15
Desnutrición	1	4	4	3	5	3	5	4	9	14	31	42	65	154	1
Resto de enfermedades endocrinas, nutricionales y metabólicas	6	7	11	7	16	31	17	47	55	81	120	157	222	612	6
Trastornos mentales y del comportamiento debidos al uso de alcohol	0	1	1	0	1	5	3	4	5	3	3	0	0	2	0
Resto de trastornos mentales y del comportamiento	4	1	5	1	1	3	4	4	17	25	64	120	237	950	3
Meningitis	2	3	1	3	4	11	7	6	13	8	5	5	7	8	0
Otras enfermedades inflamatorias del sistema nervioso central	1	5	4	3	3	6	5	6	3	8	2	5	8	4	0
Enfermedad de Alzheimer	0	1	0	2	2	1	4	2	7	24	46	117	210	671	3
Resto de enfermedades del sistema nervioso central	33	23	25	27	22	55	39	50	85	80	134	153	182	324	6
Enfermedades del ojo y sus anexos	0	0	0	0	0	0	0	0	1	0	1	0	0	0	0
Enfermedades del oído y de la apófisis mastoides	0	0	0	0	0	0	0	0	0	0	0	0	1	0	0

CUADRO 25: DEFUNCIONES SEGUN GRUPO DE EDAD POR GRUPO DE CAUSA DE DEFUNCION (LISTA BASICA) Y SEXO. REPUBLICA ARGENTINA - AÑO 2020

MUJERES (Continuación)

GRUPO DE CAUSAS DE DEFUNCIÓN	20 a	25 a	30 a	35 a	40 a	45 a	50 a	55 a	60 a	65 a	70 a	75 a	80 a	85 y más	Sin esp.
Trastornos relacionados con la gestación corta y bajo peso al nacer	0	0	0	0	0	0	0	0	0	0	0	0	0	0	0
Trastornos respiratorios y cardiovasculares	0	0	0	0	0	0	0	0	0	0	0	0	0	0	0
Resto de ciertas afecciones originadas en el período perinatal	0	0	0	0	0	0	0	0	0	0	0	0	0	0	0
Hidrocefalia congénita y espina bífida	3	2	0	0	0	1	0	0	0	0	0	0	0	0	0
Malformaciones congénitas del sistema circulatorio	2	3	3	5	0	0	3	2	2	1	0	1	1	1	0
Resto de malformaciones congénitas, deformaciones y anomalías cromosómicas	1	2	2	5	1	3	0	0	4	2	2	4	1	0	0
Síndrome de la muerte súbita infantil	0	0	0	0	0	0	0	0	0	0	0	0	0	0	0
Otros síntomas, signos y hallazgos anormales clínicos y de laboratorio, no clasificados en otra parte	39	69	54	76	126	146	213	320	449	714	957	1.355	1.856	4.979	43
Accidentes de transporte	47	51	29	31	19	25	29	16	21	16	23	10	9	7	0
Ahogamiento accidental	2	6	4	1	0	2	2	0	1	0	2	3	2	0	0
Caídas accidentales	0	0	1	0	1	3	1	3	6	7	9	18	19	67	0
Accidentes por explosiones, exposición a corriente eléctrica, humo, fuego y llamas	14	4	9	4	5	5	5	8	3	5	5	4	8	10	1
Envenenamiento accidental	3	5	0	1	1	1	6	1	2	2	3	5	4	4	1
Otros accidentes	22	23	19	16	18	16	21	23	25	34	63	101	166	522	10
Suicidio	72	41	52	50	39	31	25	22	14	17	12	10	7	3	9
Agresiones	25	24	21	25	21	9	12	5	7	8	5	8	3	4	9
Eventos de intención no determinada	71	72	53	60	47	45	40	44	41	34	44	44	53	108	33
Intervención legal y operaciones de guerra	0	0	0	0	0	0	0	0	0	0	0	1	0	0	0
Complicaciones de la atención médica y quirúrgica	1	3	4	5	3	6	12	16	27	36	25	42	47	84	0
Secuelas de causas externas	0	0	0	0	0	0	0	0	0	0	0	1	1	4	0

CUADRO 26: DEFUNCIONES POR CAUSAS EXTERNAS CLASIFICADAS SEGÚN MECANISMO E INTENCIONALIDAD, POR SEXO.
REPUBLICA ARGENTINA - AÑO 2020

MECANISMO	TOTAL	INTENCIONALIDAD					
		No intencional	Suicidio	Agresión	No determinada	Intervención legal	No clasificables
Todas las Causas Externas	15.641	6.549	2.872	1.569	3.991	3	657
Cortes o perforaciones	677	7	19	481	170	0	0
Ahogamiento o sumersión	409	268	24	1	116	0	0
Caídas	432	374	18	5	35	0	0
Fuego (llama, objeto o sustancia)	500	195	19	19	267	0	0
Armas de fuego	1.926	34	340	790	760	2	0
Maquinaria	21	21	0	0	0	0	0
Vehículos de transporte terrestre	2.348	2.342	3	3	0	0	0
Otros vehículos de transporte	31	31	0	0	0	0	0
Factores naturales o ambientales	49	49	0	0	0	0	0
Esfuerzo excesivo	2	2	0	0	0	0	0
Envenenamientos	360	141	41	5	173	0	0
Golpes por o contra	92	32	1	55	4	0	0
Ahorcamiento o sofocación	3.697	338	2.317	49	993	0	0
Otros especificados	379	255	20	24	80	0	0
Otros no especificados	4.061	2.460	70	137	1.393	1	0
Compl. atención médica y quirúrgica	657	0	0	0	0	0	657
Varones							
Todas las Causas Externas	11.595	4.590	2.342	1.318	3.009	2	334
Cortes o perforaciones	580	7	14	421	138	0	0
Ahogamiento o sumersión	327	218	17	1	91	0	0
Caídas	271	232	15	2	22	0	0
Fuego (llama, objeto o sustancia)	284	111	8	10	155	0	0
Armas de fuego	1.732	32	320	708	671	1	0
Maquinaria	20	20	0	0	0	0	0
Vehículos de transporte terrestre	1.928	1.923	3	2	0	0	0
Otros vehículos de transporte	29	29	0	0	0	0	0
Factores naturales o ambientales	37	37	0	0	0	0	0
Esfuerzo excesivo	0	0	0	0	0	0	0
Envenenamientos	215	94	20	3	98	0	0
Golpes por o contra	72	22	1	45	4	0	0
Ahorcamiento o sofocación	2.838	197	1.880	13	748	0	0
Otros especificados	278	208	13	12	45	0	0
Otros no especificados	2.650	1.460	51	101	1.037	1	0
Compl. atención médica y quirúrgica	334	0	0	0	0	0	334
Mujeres							
Todas las Causas Externas	3.882	1.929	506	225	898	1	323
Cortes o perforaciones	91	0	5	57	29	0	0
Ahogamiento o sumersión	80	49	7	0	24	0	0
Caídas	159	141	3	3	12	0	0
Fuego (llama, objeto o sustancia)	209	84	10	9	106	0	0
Armas de fuego	161	2	19	67	72	1	0
Maquinaria	1	1	0	0	0	0	0
Vehículos de transporte terrestre	412	411	0	1	0	0	0
Otros vehículos de transporte	2	2	0	0	0	0	0
Factores naturales o ambientales	12	12	0	0	0	0	0
Esfuerzo excesivo	2	2	0	0	0	0	0
Envenenamientos	139	44	21	2	72	0	0
Golpes por o contra	20	10	0	10	0	0	0
Ahorcamiento o sofocación	819	140	417	35	227	0	0
Otros especificados	95	45	7	12	31	0	0
Otros no especificados	1.357	986	17	29	325	0	0
Compl. atención médica y quirúrgica	323	0	0	0	0	0	323

NOTAS: En la categoría total se incluyen las defunciones de sexo no especificado. (-) En esa categoría no se aplica el grupo de causas seleccionadas. Ver detalles en Anexo.

CUADRO 27: DEFUNCIONES SEGUN LUGAR DE OCURRENCIA Y GRUPO DE EDAD, POR JURISDICCION DE RESIDENCIA DEL FALLECIDO.
REPUBLICA ARGENTINA - AÑO 2020

LUGAR DE RESIDENCIA	TOTAL DEFUNCIONES			LUGAR DE OCURRENCIA Y GRUPO DE EDAD								
				EN LA MISMA JURISDICCION			EN OTRA JURISDICCION			NO CLASIFICABLE		
	Todas las edades	Menores de 1 año	De 1 a 4 años	Todas las edades	Menores de 1 año	De 1 a 4 años	Todas las edades	Menores de 1 año	De 1 a 4 años	Todas las edades	Menores de 1 año	De 1 a 4 años
REPUBLICA ARGENTINA	376.219	4.505	808	357.178	3.998	692	17.612	479	109	1.429	28	7
Ciud. Aut. de Buenos Aires	35.569	138	27	33.208	123	21	2.334	15	6	27	0	0
Buenos Aires	150.105	1.574	268	137.979	1.253	204	12.123	321	64	3	0	0
Catamarca	2.466	48	3	2.385	41	3	81	7	0	0	0	0
Córdoba	33.082	313	59	32.780	308	58	302	5	1	0	0	0
Corrientes	7.324	180	22	7.108	179	19	216	1	3	0	0	0
Chaco	8.740	184	33	8.573	174	28	166	10	5	1	0	0
Chubut	3.873	42	10	3.736	36	8	137	6	2	0	0	0
Entre Ríos	10.842	138	33	10.642	117	30	200	21	3	0	0	0
Formosa	3.690	151	25	3.608	146	23	82	5	2	0	0	0
Jujuy	6.522	82	15	6.451	81	14	71	1	1	0	0	0
La Pampa	2.423	30	3	2.311	28	3	112	2	0	0	0	0
La Rioja	2.839	38	4	2.740	32	4	99	6	0	0	0	0
Mendoza	16.514	178	34	16.431	175	34	83	3	0	0	0	0
Misiones	7.072	193	39	6.986	184	35	86	9	4	0	0	0
Neuquén	4.353	42	6	4.188	40	4	164	2	2	1	0	0
Río Negro	5.791	66	9	5.564	58	9	227	8	0	0	0	0
Salta	9.736	224	47	9.607	220	45	128	3	2	1	1	0
San Juan	5.598	95	20	5.550	89	20	45	6	0	3	0	0
San Luis	3.564	48	5	3.452	42	4	112	6	1	0	0	0
Santa Cruz	1.940	36	8	1.800	32	6	140	4	2	0	0	0
Santa Fe	32.730	332	74	32.404	313	70	322	18	4	4	1	0
Santiago del Estero	6.240	109	25	6.032	98	22	208	11	3	0	0	0
Tucumán	12.967	224	30	12.863	217	27	104	7	3	0	0	0
Tierra del Fuego	850	14	2	780	12	1	70	2	1	0	0	0
Otros Países	171	2	1							171	2	1
Lugar no especificado	1.218	24	6							1.218	24	6

NOTAS:

Se considera **jurisdicción no clasificable** cuando no están especificadas la jurisdicción de ocurrencia o la jurisdicción de residencia o la residencia corresponde a otro país.

CUADRO 28: DEFUNCIONES POR LOCAL DE OCURRENCIA SEGUN JURISDICCION DE RESIDENCIA DEL FALLECIDO.
REPUBLICA ARGENTINA - AÑO 2020

JURISDICCION DE RESIDENCIA	TOTAL DEFUNCIONES	LOCAL DE OCURRENCIA					
		Establecimiento de salud			Domicilio particular	Otro lugar	Sin especificar
		Subtotal	Oficial	No oficial			
REPUBLICA ARGENTINA	376.219	254.655	100.918	153.737	91.320	26.554	3.690
Ciudad Autónoma de Buenos Aires	35.569	24.022	7.943	16.079	9.302	2.154	91
Buenos Aires	150.105	102.234	43.871	58.363	35.121	9.404	3.346
Partidos del Aglom. GBA	98.626	67.473	25.989	41.484	24.175	4.689	2.289
Catamarca	2.466	1.846	571	1.275	531	89	0
Córdoba	33.082	21.952	5.229	16.723	8.126	3.001	3
Corrientes	7.324	5.269	2.882	2.387	1.768	285	2
Chaco	8.740	6.248	2.419	3.829	2.073	414	5
Chubut	3.873	2.587	1.714	873	1.007	278	1
Entre Ríos	10.842	7.180	4.107	3.073	2.659	1.002	1
Formosa	3.690	2.485	1.512	973	1.017	188	0
Jujuy	6.522	4.847	2.158	2.689	1.364	311	0
La Pampa	2.423	1.592	768	824	590	238	3
La Rioja	2.839	2.087	987	1.100	629	123	0
Mendoza	16.514	9.592	2.563	7.029	5.239	1.678	5
Misiones	7.072	4.796	2.333	2.463	1.958	317	1
Neuquén	4.353	3.071	1.920	1.151	1.009	272	1
Río Negro	5.791	3.808	1.894	1.914	1.638	342	3
Salta	9.736	6.774	3.704	3.070	2.554	391	17
San Juan	5.598	3.539	1.840	1.699	1.662	360	37
San Luis	3.564	2.371	1.090	1.281	912	281	0
Santa Cruz	1.940	1.422	1.116	306	455	63	0
Santa Fe	32.730	21.689	5.183	16.506	7.581	3.346	114
Santiago del Estero	6.240	4.022	1.397	2.625	1.320	898	0
Tucumán	12.967	9.597	2.608	6.989	2.434	922	14
Tierra del Fuego	850	655	416	239	168	27	0
Otros Países	171	106	93	13	30	34	1
Lugar no especificado	1.218	864	600	264	173	136	45

CUADRO 29: DEFUNCIONES POR LOCAL DE OCURRENCIA SEGUN GRUPO DE EDAD DEL FALLECIDO.

REPUBLICA ARGENTINA - AÑO 2020

GRUPO DE EDAD	TOTAL DEFUNCIONES	LOCAL DE OCURRENCIA					
		Establecimiento de salud			Domicilio particular	Otro lugar	Sin especificar
		Subtotal	Oficial	No oficial			
TOTAL GENERAL	376.219	254.655	100.918	153.737	91.320	26.554	3.690
Menos de 1 año	4.505	4.215	3.061	1.154	215	51	24
1 a 4	808	591	487	104	145	72	0
5 a 9	490	347	275	72	83	60	0
10 a 14	642	414	329	85	143	83	2
15 a 19	1.967	991	796	195	505	450	21
20 a 24	2.984	1.527	1.252	275	674	754	29
25 a 29	3.371	1.929	1.525	404	747	673	22
30 a 34	3.571	2.222	1.658	564	729	581	39
35 a 39	4.550	3.047	2.071	976	937	533	33
40 a 44	6.617	4.676	3.168	1.508	1.307	585	49
45 a 49	8.817	6.497	4.206	2.291	1.693	570	57
50 a 54	12.433	9.157	5.832	3.325	2.464	685	127
55 a 59	18.533	13.861	8.397	5.464	3.724	788	160
60 a 64	27.440	20.386	11.071	9.315	5.689	1.101	264
65 a 69	36.939	27.320	10.761	16.559	7.979	1.274	366
70 a 74	44.138	31.935	10.195	21.740	10.046	1.712	445
75 a 79	48.403	34.062	10.180	23.882	11.494	2.339	508
80 a 84	50.821	33.874	9.704	24.170	12.932	3.482	533
85 y más	96.258	55.677	14.879	40.798	29.156	10.502	923
Sin especificar	2.932	1.927	1.071	856	658	259	88

CUADRO 30: DEFUNCIONES SEGUN ESTABLECIMIENTO DE OCURRENCIA DE LA DEFUNCION Y ASOCIACION A ALGUN SISTEMA DE ATENCION DE LA SALUD, POR GRUPO DE EDAD DEL FALLECIDO. REPUBLICA ARGENTINA - AÑO 2020

GRUPO DE EDAD	TOTAL DEFUNCIONES	SUBTOTAL DEFUNCIONES	TIPO DE ESTABLECIMIENTO DE SALUD Y ASOCIACION A SISTEMAS DE ATENCION DE LA SALUD								
			Oficial				No oficial				
			EN ESTAB. DE SALUD	Subtotal	Asociado	No asociado	Sin especificar	Subtotal	Asociado	No asociado	Sin especificar
TOTAL GENERAL	376.219	254.655	100.918	44.019	16.889	40.010	153.737	127.714	2.674	23.349	
Menos de 1 año	4.505	4.215	3.061	330	1.439	1.292	1.154	988	39	127	
1 a 4	808	591	487	82	208	197	104	82	5	17	
5 a 9	490	347	275	68	100	107	72	65	1	6	
10 a 14	642	414	329	81	111	137	85	67	1	17	
15 a 19	1.967	991	796	136	242	418	195	141	8	46	
20 a 24	2.984	1.527	1.252	210	379	663	275	197	15	63	
25 a 29	3.371	1.929	1.525	224	517	784	404	297	14	93	
30 a 34	3.571	2.222	1.658	297	519	842	564	436	22	106	
35 a 39	4.550	3.047	2.071	357	625	1.089	976	747	33	196	
40 a 44	6.617	4.676	3.168	645	904	1.619	1.508	1.181	52	275	
45 a 49	8.817	6.497	4.206	910	1.190	2.106	2.291	1.769	79	443	
50 a 54	12.433	9.157	5.832	1.357	1.603	2.872	3.325	2.583	108	634	
55 a 59	18.533	13.861	8.397	2.127	2.253	4.017	5.464	4.342	161	961	
60 a 64	27.440	20.386	11.071	3.539	2.588	4.944	9.315	7.495	224	1.596	
65 a 69	36.939	27.320	10.761	5.190	1.463	4.108	16.559	13.720	304	2.535	
70 a 74	44.138	31.935	10.195	5.937	845	3.413	21.740	18.240	346	3.154	
75 a 79	48.403	34.062	10.180	6.211	693	3.276	23.882	20.062	362	3.458	
80 a 84	50.821	33.874	9.704	6.226	521	2.957	24.170	20.308	341	3.521	
85 y más	96.258	55.677	14.879	9.785	680	4.414	40.798	34.335	558	5.905	
Sin especificar	2.932	1.927	1.071	307	9	755	856	659	1	196	

CUADRO 32: DEFUNCIONES INFANTILES Y TASAS DE MORTALIDAD INFANTIL, NEONATAL, POSNEONATAL Y ESPECIFICA POR PESO (DE 500 GRS Y MÁS) CADA 1.000 NACIDOS VIVOS, POR JURISDICCION DE RESIDENCIA DE LA MADRE

REPUBLICA ARGENTINA - AÑO 2020

JURISDICCION DE RESIDENCIA DE LA MADRE	NACIDOS VIVOS	DEFUNCIONES INFANTILES				
		TOTAL	NEONATALES			POSTNEO- NATALES
			Subtotal	0-6 días	7-27 días	
REPUBLICA ARGENTINA	533.299	4.505	3.303	2.419	884	1.202
Ciud. Aut. de Buenos Aires	28.103	138	83	57	26	55
Buenos Aires	191.474	1.574	1.159	814	345	415
Partidos del Aglom. GBA	132.479	1.117	826	577	249	291
Catamarca	4.950	48	39	32	7	9
Córdoba	44.348	313	230	164	66	83
Corrientes	16.547	180	140	109	31	40
Chaco	18.488	184	134	101	33	50
Chubut	6.991	42	27	20	7	15
Entre Ríos	17.012	138	102	65	37	36
Formosa	9.218	151	109	84	25	42
Jujuy	9.145	82	62	44	18	20
La Pampa	3.743	30	20	15	5	10
La Rioja	4.562	38	28	22	6	10
Mendoza	23.455	178	132	96	36	46
Misiones	21.137	193	136	106	30	57
Neuquén	8.141	42	27	20	7	15
Río Negro	8.689	66	51	36	15	15
Salta	18.026	224	167	134	33	57
San Juan	10.942	95	79	64	15	16
San Luis	5.993	48	41	31	10	7
Santa Cruz	4.126	36	27	19	8	9
Santa Fe	39.662	332	239	168	71	93
Santiago del Estero	13.675	109	66	52	14	43
Tucumán	21.640	224	176	144	32	48
Tierra del Fuego	1.886	14	10	6	4	4
Otros Países	80	2	1	1	0	1
Lugar no especificado	1.266	24	18	15	3	6

CUADRO 32: DEFUNCIONES INFANTILES Y TASAS DE MORTALIDAD INFANTIL, NEONATAL, POSTNEONATAL Y ESPECIFICA POR PESO (DE 500 GRS Y MÁS) CADA 1.000 NACIDOS VIVOS, POR JURISDICCION DE RESIDENCIA DE LA MADRE.

REPUBLICA ARGENTINA - AÑO 2020

Continuación

JURISDICCION DE RESIDENCIA DE LA MADRE	TASA DE MORTALIDAD						
	INFANTIL	NEONATAL			POSTNEO- NATAL	ESPECIFICA POR PESO	
		Subtotal	Precoz	Tardía		DE 500 GRS Y MÁS*	
						INFANTIL	NEONATAL
REPUBLICA ARGENTINA	8,4	6,2	4,5	1,7	2,3	--	5,7
Ciud. Aut. de Buenos Aires	4,9	3,0	2,0	0,9	2,0	4,4	2,6
Buenos Aires	8,2	6,1	4,3	1,8	2,2	--	--
Partidos del Aglom. GBA	8,4	6,2	4,4	1,9	2,2	--	5,8
Catamarca	9,7	7,9	6,5	1,4	1,8	9,7	7,8
Córdoba	7,1	5,2	3,7	1,5	1,9	6,2	4,7
Corrientes	10,9	8,5	6,6	1,9	2,4	10,4	8,1
Chaco	10,0	7,2	5,5	1,8	2,7	9,1	7,0
Chubut	6,0	3,9	2,9	1,0	2,1	5,9	3,7
Entre Ríos	8,1	6,0	3,8	2,2	2,1	7,8	5,7
Formosa	16,4	11,8	9,1	2,7	4,6	16,1	11,5
Jujuy	9,0	6,8	4,8	2,0	2,2	8,9	6,7
La Pampa	8,0	5,3	4,0	1,3	2,7	7,2	5,1
La Rioja	8,3	6,1	4,8	1,3	2,2	--	--
Mendoza	7,6	5,6	4,1	1,5	2,0	7,4	5,5
Misiones	9,1	6,4	5,0	1,4	2,7	8,8	6,2
Neuquén	5,2	3,3	2,5	0,9	1,8	5,0	3,3
Río Negro	7,6	5,9	4,1	1,7	1,7	7,2	5,4
Salta	12,4	9,3	7,4	1,8	3,2	--	--
San Juan	8,7	7,2	5,8	1,4	1,5	7,9	6,5
San Luis	8,0	6,8	5,2	1,7	1,2	7,5	6,5
Santa Cruz	8,7	6,5	4,6	1,9	2,2	8,0	5,8
Santa Fe	8,4	6,0	4,2	1,8	2,3	7,9	5,7
Santiago del Estero	8,0	4,8	3,8	1,0	3,1	--	4,5
Tucumán	10,4	8,1	6,7	1,5	2,2	8,7	6,9
Tierra del Fuego	7,4	5,3	3,2	2,1	2,1	7,4	5,3

NOTA:

La tasa de mortalidad específica por peso de 500 gramos y más se muestra sólo para las jurisdicciones que tienen un porcentaje de defunciones de peso no especificado inferior a 10%. En el caso de las muertes postneonatales, el porcentaje de defunciones en las que no se conoce el peso al nacer es elevado en casi todas las jurisdicciones. Por este motivo, no se incluyen en este cuadro.

CUADRO 33: TASA DE MORTALIDAD INFANTIL POR 1.000 NACIDOS VIVOS, POR JURISDICCION DE RESIDENCIA DE LA MADRE.

REPUBLICA ARGENTINA - AÑOS 1990 A 2019

JURISDICCION DE RESIDENCIA DE LA MADRE	A Ñ O									
	2000	2001	2002	2003	2004	2005	2006	2007	2008	2009
	REPUBLICA ARGENTINA	16,6	16,3	16,8	16,5	14,4	13,3	12,9	13,3	12,5
Ciud. Aut. de Buenos Aires	9,4	9,6	10,0	10,3	8,7	8,0	8,3	8,4	7,7	8,5
Buenos Aires	15,1	15,0	15,8	16,3	13,0	13,0	12,5	13,6	12,4	12,5
Catamarca	21,0	15,5	20,6	20,1	21,8	16,8	15,4	14,9	15,3	14,5
Córdoba	15,0	16,2	14,8	14,3	12,7	11,9	11,6	12,7	12,1	10,7
Corrientes	30,4	23,5	23,8	21,1	19,3	18,2	17,5	15,6	17,1	15,3
Chaco	21,9	24,0	26,7	27,7	21,3	19,9	18,9	21,2	18,0	17,8
Chubut	15,8	13,1	17,8	15,1	11,8	11,7	11,5	11,0	10,4	9,4
Entre Ríos	16,9	14,9	16,5	17,2	15,5	13,2	12,6	11,9	13,5	11,8
Formosa	23,0	28,9	25,5	25,0	25,1	22,9	24,2	22,9	19,2	20,5
Jujuy	23,1	18,4	20,6	19,2	17,8	16,1	17,0	15,2	14,0	11,5
La Pampa	15,3	12,4	13,1	12,7	14,6	11,4	10,0	11,8	14,9	13,7
La Rioja	20,9	23,5	20,8	17,3	18,2	13,8	14,1	12,9	15,0	14,6
Mendoza	14,3	12,1	12,3	11,1	13,5	11,3	11,9	11,3	10,8	9,9
Misiones	22,2	19,6	22,3	20,2	16,6	14,6	17,1	14,6	13,9	13,0
Neuquén	11,4	13,0	11,7	10,8	11,1	9,9	9,8	9,6	7,4	7,6
Río Negro	16,6	14,7	14,8	15,9	14,1	9,4	9,3	9,8	11,7	8,8
Salta	18,8	19,1	18,9	16,9	15,4	14,3	14,9	15,4	14,4	14,0
San Juan	19,4	18,8	20,2	19,6	16,4	16,7	14,0	13,2	14,4	11,0
San Luis	17,2	17,8	16,5	17,4	15,2	16,0	12,8	15,7	13,1	12,9
Santa Cruz	17,2	14,5	17,2	15,5	11,9	11,0	15,4	12,9	10,6	10,3
Santa Fe	14,4	14,3	14,0	13,9	12,0	12,4	11,0	11,6	11,5	11,1
Santiago del Estero	13,2	14,8	12,4	14,2	13,8	11,7	12,1	13,8	10,4	12,1
Tucumán	22,4	24,5	24,3	23,0	20,5	16,2	13,5	12,9	13,8	13,1
Tierra del Fuego	10,5	10,1	9,1	8,4	4,1	6,7	10,9	10,2	6,8	4,6

CUADRO 33: TASA DE MORTALIDAD INFANTIL POR 1.000 NACIDOS VIVOS, POR JURISDICCION DE RESIDENCIA DE LA MADRE.

REPUBLICA ARGENTINA - AÑOS 2000 A 2020

Continuación

JURISDICCION DE RESIDENCIA DE LA MADRE	A Ñ O											
	2010	2011	2012	2013	2014	2015	2016	2017	2018	2019	2020	
REPUBLICA ARGENTINA	11,9	11,7	11,1	10,8	10,6	9,7	9,7	9,3	8,8	9,2	8,4	
Ciud. Aut. de Buenos Aires	7,0	8,8	8,3	8,9	8,1	6,4	7,5	6,9	6,0	7,3	4,9	
Buenos Aires	12,0	11,8	11,4	11,0	10,5	9,9	9,9	9,4	9,0	9,1	8,2	
Catamarca	15,4	14,0	8,9	9,7	9,2	11,0	11,7	7,8	9,3	10,5	9,7	
Córdoba	11,1	10,8	9,7	9,6	8,9	8,4	8,9	9,3	7,4	7,5	7,1	
Corrientes	16,8	15,7	14,4	14,9	15,9	14,5	13,5	12,8	12,8	12,0	10,9	
Chaco	14,7	11,4	13,3	11,6	12,8	11,6	11,9	10,9	9,4	12,4	10,0	
Chubut	9,8	10,2	9,8	9,3	8,1	6,9	9,0	6,8	8,3	7,8	6,0	
Entre Ríos	11,6	11,0	10,8	9,2	9,9	10,4	10,4	8,2	9,7	9,8	8,1	
Formosa	17,8	21,2	17,3	14,2	14,2	12,6	15,0	16,0	11,3	13,6	16,4	
Jujuy	13,4	12,9	12,0	11,8	10,3	10,7	11,6	10,5	9,1	9,9	9,0	
La Pampa	7,0	10,4	8,9	9,9	6,8	8,9	7,9	8,6	9,2	9,1	8,0	
La Rioja	12,6	16,5	13,7	12,0	13,4	11,3	9,4	10,2	10,2	10,3	8,3	
Mendoza	11,7	9,7	9,5	8,5	9,8	8,7	8,0	7,8	8,2	8,3	7,6	
Misiones ⁽¹⁾	13,2	13,7	11,3	10,4	9,7	9,0	10,3	8,4	7,3	9,6	9,1	
Neuquén	9,2	7,5	6,9	10,3	9,2	8,7	7,5	7,1	6,1	5,4	5,2	
Río Negro	9,4	9,6	9,4	11,4	8,7	8,2	7,0	8,1	8,3	7,8	7,6	
Salta	12,8	14,0	12,9	14,1	12,8	11,8	11,8	11,0	10,0	10,6	12,4	
San Juan	11,0	9,9	9,9	12,3	11,1	9,1	8,1	10,7	9,1	9,3	8,7	
San Luis	10,7	12,3	10,9	8,6	11,0	9,4	9,7	8,3	8,8	8,6	8,0	
Santa Cruz	9,7	9,7	8,9	9,5	9,9	10,9	9,2	8,4	7,6	7,4	8,7	
Santa Fe	10,3	10,8	10,3	9,8	10,4	8,3	8,2	9,0	8,4	8,2	8,4	
Santiago del Estero	14,0	11,7	11,6	11,5	10,9	8,3	10,7	7,5	9,7	6,6	8,0	
Tucumán	14,1	14,1	14,1	13,1	13,3	12,4	11,0	11,5	11,2	13,3	10,4	
Tierra del Fuego	9,9	7,1	7,4	7,7	8,2	7,6	6,7	7,0	7,4	7,1	7,4	

NOTAS:

En algunas jurisdicciones se observan variaciones en las tasas de mortalidad infantil no esperables en función de la tendencia histórica. Véase NOTAS TECNICAS en Indicadores generales.

(1) Varios meses después de la difusión de las Estadísticas Vitales 2011, la provincia de Misiones envió una nueva base de datos de nacidos vivos registrados en el año 2011, que determina un menor valor para la tasa de mortalidad infantil (11,2 o/oo).

CUADRO 34: DEFUNCIONES DE MENORES DE 1 AÑO SEGUN INTERVALO DE PESO AL NACER (EN GRAMOS), POR

JURISDICCION DE RESIDENCIA DE LA MADRE. REPUBLICA ARGENTINA - AÑO 2020

JURISDICCION DE RESIDENCIA DE LA MADRE	TOTAL	INTERVALO DE PESO AL NACER (en gramos)							
		Menos de 1000	De 1000 a 1499	De 1500 a 1999	De 2000 a 2499	De 2500 a 2999	De 3000 a 3499	De 3500 y más	Sin especificar
REPUBLICA ARGENTINA	4.505	1.387	577	394	375	459	483	323	507
Ciud. Aut. de Buenos Aires	138	48	15	15	12	15	14	9	10
Buenos Aires	1.574	473	186	122	120	126	132	94	321
Partidos del Aglom. GBA	1.117	355	130	95	85	90	84	72	206
Catamarca	48	18	7	4	7	4	6	2	0
Córdoba	313	89	45	31	26	35	45	14	28
Corrientes	180	56	20	21	12	22	20	24	5
Chaco	184	45	22	19	23	25	25	12	13
Chubut	42	10	4	4	5	6	8	4	1
Entre Ríos	138	39	22	8	11	14	24	18	2
Formosa	151	39	28	16	13	15	19	20	1
Jujuy	82	30	9	4	10	17	7	5	0
La Pampa	30	12	8	3	1	1	1	2	2
La Rioja	38	8	5	5	2	5	2	7	4
Mendoza	178	58	30	14	26	20	20	9	1
Misiones	193	48	24	19	18	33	24	24	3
Neuquén	42	12	2	8	5	8	4	2	1
Río Negro	66	21	18	5	4	5	6	7	0
Salta	224	52	30	19	8	20	29	16	50
San Juan	95	37	8	14	6	12	7	9	2
San Luis	48	19	4	5	5	4	9	0	2
Santa Cruz	36	11	7	2	5	5	2	4	0
Santa Fe	332	126	45	26	21	37	46	21	10
Santiago del Estero	109	22	11	9	5	13	9	12	28
Tucumán	224	104	23	19	27	15	15	6	15
Tierra del Fuego	14	6	2	0	1	0	5	0	0
Otros Países	2	0	0	0	0	1	1	0	0
Lugar no especificado	24	4	2	2	2	1	3	2	8

CUADRO 34: DEFUNCIONES DE MENORES DE 1 AÑO SEGUN INTERVALO DE PESO AL NACER (EN GRAMOS), POR JURISDICCION DE RESIDENCIA DE LA MADRE. REPUBLICA ARGENTINA - AÑO 2020- Continuación

JURISDICCION DE RESIDENCIA DE LA MADRE	TOTAL	INTERVALO DE PESO AL NACER (en gramos)							
		Menos de	De 1000	De 1500	De 2000	De 2500	De 3000	De 3500	Sin
		1000	a 1499	a 1999	a 2499	a 2999	a 3499	y más	especificar
NEONATALES	3.303	1.273	482	290	276	275	287	203	217
REPUBLICA ARGENTINA	83	36	10	9	7	3	8	6	4
Ciud. Aut. de Buenos Aires	1.159	432	169	91	96	84	81	65	141
Buenos Aires	826	324	118	75	70	58	52	50	79
Partidos del Aglom. GBA	39	18	6	3	3	3	6	0	0
Catamarca	230	81	33	25	18	24	27	11	11
Córdoba	140	51	18	16	10	14	14	14	3
Corrientes	134	44	18	17	17	17	13	7	1
Chaco	27	8	2	1	3	6	4	2	1
Chubut	102	36	18	6	9	7	11	13	2
Entre Ríos	109	33	19	11	9	9	12	15	1
Formosa	62	30	9	4	5	8	2	4	0
Jujuy	20	10	6	0	1	0	1	2	0
La Pampa	28	7	5	5	2	1	1	4	3
La Rioja	132	52	28	7	21	8	10	6	0
Mendoza	136	46	20	14	11	19	11	14	1
Misiones	27	11	1	4	3	5	3	0	0
Neuquén	51	19	13	4	2	4	5	4	0
Río Negro	167	52	28	14	5	10	22	8	28
Salta	79	36	8	10	5	10	3	6	1
San Juan	41	19	3	5	4	3	6	0	1
San Luis	27	11	4	2	4	3	1	2	0
Santa Cruz	239	117	37	16	12	22	23	7	5
Santa Fe	66	22	6	8	4	8	6	8	4
Santiago del Estero	176	95	17	16	23	5	11	4	5
Tucumán	10	4	2	0	1	0	3	0	0
Tierra del Fuego	1	0	0	0	0	1	0	0	0
Otros Países	18	3	2	2	1	1	3	1	5
Lugar no especificado	3.303	1.273	482	290	276	275	287	203	217
POST-NEONATALES									
REPUBLICA ARGENTINA	1.202	114	95	104	99	184	196	120	290
Ciud. Aut. de Buenos Aires	55	12	5	6	5	12	6	3	6
Buenos Aires	415	41	17	31	24	42	51	29	180
Partidos del Aglom. GBA	291	31	12	20	15	32	32	22	127
Catamarca	9	0	1	1	4	1	0	2	0
Córdoba	83	8	12	6	8	11	18	3	17
Corrientes	40	5	2	5	2	8	6	10	2
Chaco	50	1	4	2	6	8	12	5	12
Chubut	15	2	2	3	2	0	4	2	0
Entre Ríos	36	3	4	2	2	7	13	5	0
Formosa	42	6	9	5	4	6	7	5	0
Jujuy	20	0	0	0	5	9	5	1	0
La Pampa	10	2	2	3	0	1	0	0	2
La Rioja	10	1	0	0	0	4	1	3	1
Mendoza	46	6	2	7	5	12	10	3	1
Misiones	57	2	4	5	7	14	13	10	2
Neuquén	15	1	1	4	2	3	1	2	1
Río Negro	15	2	5	1	2	1	1	3	0
Salta	57	0	2	5	3	10	7	8	22
San Juan	16	1	0	4	1	2	4	3	1
San Luis	7	0	1	0	1	1	3	0	1
Santa Cruz	9	0	3	0	1	2	1	2	0
Santa Fe	93	9	8	10	9	15	23	14	5
Santiago del Estero	43	0	5	1	1	5	3	4	24
Tucumán	48	9	6	3	4	10	4	2	10
Tierra del Fuego	4	2	0	0	0	0	2	0	0
Otros Países	1	0	0	0	0	0	1	0	0
Lugar no especificado	6	1	0	0	1	0	0	1	3

CUADRO 35: DEFUNCIONES DE MENORES DE 5 AÑOS POR GRUPO DE EDAD SEGUN CAUSAS SELECCIONADAS.

REPUBLICA ARGENTINA - AÑO 2019

CAUSAS SELECCIONADAS DE MORTALIDAD	TOTAL	MENORES DE 1 AÑO				DE 1 A 4 AÑOS				
	MENORES DE 5	Subtotal	Neonatales		Postneo natales	Subtotal	1	2	3	4
			Precoces	Tardías						
TODAS LAS CAUSAS	5.313	4.505	2.419	884	1.202	808	325	200	150	133
Ciertas enfermedades infecciosas y parasitarias	195	135	34	22	79	60	28	14	10	8
Diarrea y gastroenteritis de presunto origen infeccioso	29	19	2	6	11	10	4	4	1	1
Otras enfermedades infecciosas intestinales	3	3	0	0	3	0	0	0	0	0
Tuberculosis	3	1	0	0	1	2	1	0	1	0
Tétanos	0	0	0	0	0	0	0	0	0	0
Difteria	0	0	0	0	0	0	0	0	0	0
Tos ferina	1	1	0	0	1	0	0	0	0	0
Infección meningocócica	0	0	0	0	0	0	0	0	0	0
Septicemia	51	28	0	0	28	23	9	5	5	4
Poliomielitis aguda	0	0	0	0	0	0	0	0	0	0
Sarampión	0	0	0	0	0	0	0	0	0	0
Enfermedad por virus de la inmunodeficiencia humana (VIH)	2	1	0	1	0	1	1	0	0	0
Enfermedad por Covid-19	47	30	3	7	20	17	11	2	3	1
Covid-19, virus identificado	38	23	3	6	14	15	9	2	3	1
Covid-19, virus no identificado	9	7	0	1	6	2	2	0	0	0
Otras enfermedades virales	6	3	0	0	3	3	0	2	0	1
Paludismo (malaria)	0	0	0	0	0	0	0	0	0	0
Resto de ciertas enfermedades infecciosas y parasitarias	53	49	29	8	12	4	2	1	0	1
Tumores (neoplasias)	108	14	6	0	8	94	20	25	25	24
Leucemia	25	3	1	0	2	22	6	4	5	7
Resto de tumores malignos	67	6	2	0	4	61	12	18	15	16
Resto de tumores	16	5	3	0	2	11	2	3	5	1
Enfermedades de la sangre y de los órganos	15	6	1	1	4	9	5	0	1	3
Anemias	6	1	0	1	0	5	3	0	0	2
Resto de enfermedades de la sangre y los órganos hematopoyéticos	9	5	1	0	4	4	2	0	1	1
Enfermedades endócrinas, nutricionales y metabólicas	37	19	0	1	18	18	7	3	4	4
Desnutrición y otras deficiencias nutricionales	3	1	0	0	1	2	1	1	0	0
Resto de enfermedades endócrinas, nutricionales y metabólicas	34	18	0	1	17	16	6	2	4	4
Enfermedades del sistema nervioso	121	51	0	1	50	70	29	16	16	9
Meningitis	16	10	0	1	9	6	5	1	0	0
Resto de enfermedades del sistema nervioso	105	41	0	0	41	64	24	15	16	9
Enfermedades del oído y de la apófisis mastoides	0	0	0	0	0	0	0	0	0	0
Enfermedades del sistema circulatorio	71	40	0	2	38	31	15	7	5	4
Enfermedades del sistema respiratorio	226	136	0	1	135	90	38	30	13	9
Gripe A	1	0	0	0	0	1	1	0	0	0
Neumonía	65	36	0	1	35	29	9	12	5	3
Otras infecciones respiratorias agudas	17	11	0	0	11	6	3	2	1	0
Resto de enfermedades del sistema respiratorio	143	89	0	0	89	54	25	16	7	6
Enfermedades del sistema digestivo	38	18	2	1	15	20	5	5	4	6
Enfermedades del sistema genitourinario	23	8	0	3	5	15	6	4	3	2
Ciertas afecciones originadas en el período perinatal	2.439	2.439	1.692	561	186	0	0	0	0	0
R. nac.afect. por fact. maternos y comp. del embarazo, trabajo de parto y parto	99	99	86	10	3	0	0	0	0	0
Trastornos relacionados con duración de gestación y crecimiento fetal	749	749	594	120	35	0	0	0	0	0
Traumatismo del nacimiento	4	4	1	2	1	0	0	0	0	0
Hipoxia intrauterina y asfixia del nacimiento	117	117	97	15	5	0	0	0	0	0
Dificultad respiratoria del recién nacido	378	378	308	53	17	0	0	0	0	0
Neumonía congénita	41	41	28	12	1	0	0	0	0	0
Otras afecciones respiratorias del recién nacido	272	272	204	35	33	0	0	0	0	0
Sepsis bacteriana del recién nacido	231	231	109	105	17	0	0	0	0	0

CUADRO 35: DEFUNCIONES DE MENORES DE 5 AÑOS POR GRUPO DE EDAD SEGUN CAUSAS SELECCIONADAS.

REPUBLICA ARGENTINA - AÑO 2019. Continuación

CAUSAS SELECCIONADAS DE MORTALIDAD	TOTAL	MENORES DE 1 AÑO				DE 1 A 4 AÑOS				
	MENORES	Subtotal	Neonatales		Postneo natales	Subtotal	1	2	3	4
	DE 5		Precoces	Tardías						
Onfalitis del recién nacido con o sin hemorragia leve	1	1	0	1	0	0	0	0	0	0
Trastornos hemorrágicos y hematológicos del recién nacido	136	136	80	43	13	0	0	0	0	0
Resto de afecciones perinatales	411	411	185	165	61	0	0	0	0	0
Malform. congénitas, deformidades y anomalías cromosómicas	1.430	1.316	645	251	420	114	50	30	17	17
Hidrocéfalo congénito y espina bífida	51	32	11	4	17	19	8	4	2	5
Otras malformaciones congénitas del sistema nervioso	137	120	79	13	28	17	3	5	3	6
Malformaciones congénitas del corazón	468	435	127	110	198	33	19	8	4	2
Otras malformaciones congénitas del sistema circulatorio	88	84	22	34	28	4	1	1	1	1
Síndrome de Down y otras anomalías cromosómicas	126	111	47	22	42	15	10	2	2	1
Otras malformaciones congénitas	560	534	359	68	107	26	9	10	5	2
Síntomas, signos y hallazgos anormales no clasificados en otra parte	301	238	33	31	174	63	28	14	12	9
Síndrome de muerte súbita infantil	91	91	11	9	71	0	0	0	0	0
Otros síntomas, signos y hallazgos anormales no clasificados en otra parte	210	147	22	22	103	63	28	14	12	9
Todas las demás enfermedades	6	1	0	0	1	5	3	1	0	1
Causas externas de mortalidad	303	84	6	9	69	219	91	51	40	37
Accidentes de transporte	40	5	1	0	4	35	12	8	6	9
Ahogamiento y sumersión accidentales	49	2	0	0	2	47	27	7	4	9
Otros accidentes que obstruyen la respiración	53	40	1	7	32	13	7	0	3	3
Exposición al humo, fuego y llamas	12	1	0	0	1	11	1	3	2	5
Envenenamiento accidental por, y exposición a sustancias nocivas	5	1	0	0	1	4	1	1	1	1
Agresiones	13	4	1	0	3	9	3	3	1	2
Todas las demás causas externas	131	31	3	2	26	100	40	29	23	8

CUADRO 36: DEFUNCIONES NEONATALES, PORCENTAJE Y TASA DE MORTALIDAD POR 1.000 NACIDOS VIVOS, SEGUN GRUPOS DE CAUSAS BASADOS EN CRITERIOS DE REDUCIBILIDAD. REPUBLICA ARGENTINA - AÑO 2020

GRUPO DE CAUSAS	DEFUNCIONES NEONATALES		
	Cantidad	Porcentaje	TASA (0/00)
TODAS LAS CAUSAS	3.303	100,0	6,19
REDUCIBLES	1.927	58,3	3,61
Preferentemente en el embarazo	129	3,9	0,24
Preferentemente en el parto	26	0,8	0,05
Preferentemente en el recién nacido	913	27,6	1,71
<i>Por tratamiento clínico</i>	432	13,1	0,81
<i>Por tratamiento quirúrgico</i>	44	1,3	0,08
<i>Por tratamiento clínico y quirúrgico</i>	437	13,2	0,82
En el período perinatal	843	25,5	1,58
Otras reducibles	16	0,5	0,03
DIFICILMENTE REDUCIBLES	1.014	30,7	1,90
NO CLASIFICABLES	255	7,7	0,48
MAL DEFINIDAS E INESPECÍFICAS	107	3,2	0,20

Nota: Las tasas indicadas con 0,0 corresponden a valores menores a 0,5 por diez mil.
Las defunciones relacionadas con la Enfermedad por Covid-19 han sido incluidas en la categoría Difícilmente reducibles.

CUADRO 37: DEFUNCIONES POSTNEONATALES, PORCENTAJE Y TASA DE MORTALIDAD POR 1.000 NACIDOS VIVOS, SEGUN GRUPOS DE CAUSAS BASADOS EN CRITERIOS DE REDUCIBILIDAD. REPUBLICA ARGENTINA - AÑO 2020

GRUPO DE CAUSAS	DEFUNCIONES POSTNEONATALES		
	Cantidad	Porcentaje	TASA (0/00)
TODAS LAS CAUSAS	1.202	100,0	2,25
REDUCIBLES	743	61,8	1,39
Por prevención	4	0,3	0,01
Por tratamiento	408	33,9	0,77
Por prevención y tratamiento	263	21,9	0,49
Otras reducibles	68	5,7	0,13
DIFICILMENTE REDUCIBLES	152	12,6	0,29
NO CLASIFICABLES	84	7,0	0,16
MAL DEFINIDAS E INESPECÍFICAS	223	18,6	0,42

Nota: Las tasas indicadas con 0,0 corresponden a valores menores a 0,5 por diez mil.
Las defunciones relacionadas con la Enfermedad por Covid-19 han sido incluidas en la categoría Difícilmente reducibles.

CUADRO 38: DEFUNCIONES DE MENORES DE 1 AÑO SEGUN LOCAL DE OCURRENCIA, POR JURISDICCION DE RESIDENCIA DE LA MADRE. REPUBLICA ARGENTINA - AÑO 2020

JURISDICCION DE RESIDENCIA DE LA MADRE	LOCAL DE OCURRENCIA						
	TOTAL	Establecimiento de salud		Domicilio particular	Otro lugar	Sin Especificar	
		Subtotal	Oficial				No oficial
REPUBLICA ARGENTINA	4.505	4.215	3.061	1.154	215	51	24
Ciud. Aut. de Buenos Aires	138	137	58	79	1	0	0
Buenos Aires*	1.574	1.496	1.063	433	63	8	7
Partidos del Aglom. GBA	1.117	1.070	774	296	41	2	4
Catamarca	48	44	39	5	3	1	0
Córdoba	313	296	167	129	13	4	0
Corrientes	180	167	143	24	12	1	0
Chaco	184	167	121	46	15	2	0
Chubut	42	37	26	11	5	0	0
Entre Ríos	138	134	97	37	3	1	0
Formosa	151	135	126	9	12	4	0
Jujuy	82	69	63	6	10	3	0
La Pampa	30	26	21	5	3	1	0
La Rioja	38	34	27	7	3	1	0
Mendoza	178	172	125	47	4	2	0
Misiones	193	183	153	30	9	1	0
Neuquén	42	39	23	16	3	0	0
Río Negro	66	64	43	21	1	1	0
Salta	224	185	168	17	19	3	17
San Juan	95	86	64	22	6	3	0
San Luis	48	46	31	15	2	0	0
Santa Cruz	36	32	30	2	4	0	0
Santa Fe	332	315	187	128	11	6	0
Santiago del Estero	109	93	77	16	7	9	0
Tucumán	224	222	184	38	2	0	0
Tierra del Fuego	14	13	8	5	1	0	0
Otros Países	2	1	1	0	1	0	0
Lugar no especificado	24	22	16	6	2	0	0

El total de defunciones incluye una defunción con lo local de ocurrencia no especificado.

CUADRO 39: DEFUNCIONES INFANTILES SEGUN GRUPOS SELECCIONADOS DE EDAD GESTACIONAL (EN SEMANAS) , POR JURISDICCION DE RESIDENCIA DE LA MADRE. REPUBLICA ARGENTINA - AÑO 2020

JURISDICCION		TIEMPO DE GESTACION (en semanas completas)									
DE RESIDENCIA	TOTAL	Menos de	22 a 23	24 a 27	28 a 31	32 a 33	34 a 36	37 a 38	39 a 41	42 y más	Sin
DE LA MADRE		22									especificar
REPUBLICA ARGENTINA	4.505	69	211	1.021	620	234	566	643	563	17	561
Ciud. Aut. de Buenos Aires	138	0	7	33	23	9	15	19	22	0	10
Buenos Aires	1.574	9	70	341	217	71	151	182	180	2	351
Partidos del Aglom. GBA	1.117	4	60	250	163	51	108	123	125	1	232
Catamarca	48	0	3	13	7	3	8	9	5	0	0
Córdoba	313	1	7	71	38	17	49	58	29	2	41
Corrientes	180	5	4	43	22	16	20	35	27	0	8
Chaco	184	2	5	32	25	9	33	30	33	2	13
Chubut	42	0	0	11	1	7	9	6	7	0	1
Entre Ríos	138	3	4	34	16	9	21	25	24	1	1
Formosa	151	0	6	36	33	10	19	26	20	1	0
Jujuy	82	1	9	17	10	2	15	15	13	0	0
La Pampa	30	0	0	12	9	1	2	3	1	0	2
La Rioja	38	1	0	5	8	1	4	6	5	0	8
Mendoza	178	0	14	46	25	9	28	33	20	1	2
Misiones	193	3	5	39	23	10	25	45	36	3	4
Neuquén	42	0	4	8	4	2	12	6	5	0	1
Río Negro	66	0	3	19	17	5	4	5	11	0	2
Salta	224	6	10	33	26	9	29	24	25	2	60
San Juan	95	0	14	24	6	5	10	21	13	0	2
San Luis	48	0	2	15	9	2	4	10	4	0	2
Santa Cruz	36	0	1	9	8	2	5	5	6	0	0
Santa Fe	332	3	14	102	56	14	39	44	47	1	12
Santiago del Estero	109	1	0	17	12	5	16	18	9	1	30
Tucumán	224	34	25	56	21	13	43	14	14	1	3
Tierra del Fuego	14	0	1	5	1	1	2	1	3	0	0
Otros países	2	0	0	0	0	0	1	0	1	0	0
Lugar no especificado	24	0	3	0	3	2	2	3	3	0	8

CUADRO 40: MUERTES MATERNAS Y RAZÓN DE MORTALIDAD MATERNA SEGUN GRUPO DE CAUSAS Y EDAD DE LAS FALLECIDAS, POR 10.000 NACIDOS VIVOS. REPUBLICA ARGENTINA - AÑO 2020

GRUPO DE CAUSAS DE DEFUNCION	TOTAL MUERTES MATERNAS	RAZÓN DE MORTALIDAD MATERNA	GRUPO DE EDAD							
			Menor de							
			15	15 a 19	20 a 24	25 a 29	30 a 34	35 a 39	40 a 44	45 y más
TODAS LAS CAUSAS		221	4,1	0	16	24	47	45	58	28
Embarazo terminado en aborto		23	0,4	0	1	3	5	2	7	5
Causas obstétricas directas		113	2,1	0	6	12	27	24	29	14
Trastornos hipertensivos, edema y proteinuria en el embarazo, parto y puerperio		33	0,6	0	4	3	9	5	9	3
Placenta previa, desprendimiento prematuro de placenta y hemorragia anteparto		6	0,1	0	0	2	0	3	1	0
Hemorragia postparto		27	0,5	0	0	2	5	6	10	3
Sepsis y otras complicaciones principalmente relacionadas con el puerperio		24	0,5	0	2	3	7	6	3	3
Muerte obstétrica de causa no especificada		5	0,1	0	0	1	0	2	1	1
Otras causas directas		18	0,3	0	0	1	6	2	5	4
Causas obstétricas indirectas		85	1,6	0	9	9	15	19	22	9
Enferm. por Virus de la Inmunodeficiencia Humana		2	0,0	0	0	0	0	2	0	0
Otras enf. virales que complican el embarazo, parto y puerperio*		41	0,8	0	3	4	6	10	12	6
Enf. del Sist. Circulatorio que complican el embarazo, parto o puerperio		4	0,1	0	1	0	1	0	1	1
Enf. del Sist. Respiratorio que complican el embarazo, parto o puerperio		10	0,2	0	2	2	2	0	3	1
Enf. del Sist. Digestivo que complican el embarazo, parto o puerperio		8	0,2	0	0	2	0	4	2	0
Otras causas indirectas		20	0,4	0	3	1	6	3	4	1

NOTAS:

(*) Se detectaron 37 defunciones maternas relacionadas con Enfermedad por Covid-19. Las tasas indicadas con 0,0 corresponden a valores menores a 0,5 por cien mil.

CUADRO 40A: MUERTES MATERNAS Y RAZÓN DE MORTALIDAD MATERNA SEGUN LISTA AMPLIADA DE CAUSAS Y EDAD DE LAS FALLECIDAS, POR 10.000 NACIDOS VIVOS. REPUBLICA ARGENTINA - AÑO 2020

GRUPO DE CAUSAS DE DEFUNCION	TOTAL MUERTES MATERNAS	RAZÓN DE MORTALIDAD MATERNA	GRUPO DE EDAD							
			Menor de 15	15 a 19	20 a 24	25 a 29	30 a 34	35 a 39	40 a 44	45 y más
TODAS LAS CAUSAS	221	4,1	0	16	24	47	45	58	28	3
Embarazo terminado en aborto	23	0,4	0	1	3	5	2	7	5	0
Embarazo ectópico, mola hidatiforme y feto muerto y retenido	7	0,1	0	0	1	4	0	2	0	0
Aborto espontáneo	1	0,0	0	0	0	0	0	1	0	0
Aborto médico, otro aborto, aborto no especificado e intento fallido de aborto	15	0,3	0	1	2	1	2	4	5	0
Causas obstétricas directas	113	2,1	0	6	12	27	24	29	14	1
Trastornos hipertensivos, edema y proteinuria en el embarazo, parto y puerperio	33	0,6	0	4	3	9	5	9	3	0
Placenta previa, desprendimiento prematuro de placenta y hemorragia anteparto	6	0,1	0	0	2	0	3	1	0	0
Hemorragia postparto	27	0,5	0	0	2	5	6	10	3	1
Sepsis y otras infecciones postparto	13	0,2	0	0	2	6	3	1	1	0
Embolia obstétrica	11	0,2	0	2	1	1	3	2	2	0
Otras complicaciones relacionadas principalmente con el puerperio	0	0,0	0	0	0	0	0	0	0	0
Muerte obstétrica de causa no especificada	5	0,1	0	0	1	0	2	1	1	0
Otras causas directas	18	0,3	0	0	1	6	2	5	4	0
Causas obstétricas indirectas	85	1,6	0	9	9	15	19	22	9	2
Enferm. por Virus de la Inmunodeficiencia Humana	2	0,0	0	0	0	0	2	0	0	0
Otras enf. virales que complican el embarazo, parto y puerperio*	41	0,8	0	3	4	6	10	12	6	0
Enf. del Sist. Circulatorio que complican el embarazo, parto o puerperio	4	0,1	0	1	0	1	0	1	1	0
Enf. del Sist. Respiratorio que complican el embarazo, parto o puerperio	10	0,2	0	2	2	2	0	3	1	0
Enf. del Sist. Digestivo que complican el embarazo, parto o puerperio	8	0,2	0	0	2	0	4	2	0	0
Otras causas indirectas	20	0,4	0	3	1	6	3	4	1	2

NOTAS: (*) Se detectaron 37 defunciones maternas relacionadas con Enfermedad por Covid-19

Las tasas indicadas con 0,0 corresponden a valores menores a 0,5 por cien mil.

El agrupamiento de causas utilizado en este cuadro tiene por objetivo ampliar las posibilidades de análisis del perfil de causas de muerte materna

CUADRO 41 : MUERTES MATERNAS SEGUN GRUPO DE CAUSAS Y LOCAL DE OCURRENCIA

REPUBLICA ARGENTINA - AÑO 2020

GRUPO DE CAUSAS DE DEFUNCION	TOTAL MUERTES MATERNAS	LOCAL DE OCURRENCIA				
		Establecimiento de salud			Domicilio particular	Otro lugar
		Subtotal	Oficial	No oficial		
TODAS LAS CAUSAS	221	207	168	39	7	7
Embarazo terminado en aborto	23	22	19	3	1	0
Causas obstétricas directas	113	105	79	26	4	4
Trastornos hipertensivos, edema y proteinuria en el embarazo, parto y puerperio	33	32	24	8	1	0
Placenta previa, desprendimiento prematuro de placenta y hemorragia anteparto	6	5	3	2	0	1
Hemorragia postparto	27	25	18	7	0	2
Sepsis y otras complicaciones principalmente relacionadas con el puerperio	24	23	19	4	1	0
Muerte obstétrica de causa no especificada	5	3	3	0	1	1
Otras causas directas	18	17	12	5	1	0
Causas obstétricas indirectas	85	80	70	10	2	3
Enferm. por Virus de la Inmunodeficiencia Humana	2	2	2	0	0	0
Otras enf. virales que complican el embarazo, parto y puerperio	41	39	33	6	1	1
Enf. del Sist. Circulatorio que complican el embarazo, parto o puerperio	4	4	4	0	0	0
Enf. del Sist. Respiratorio que complican el embarazo, parto o puerperio	10	8	7	1	0	2
Enf. del Sist. Digestivo que complican el embarazo, parto o puerperio	8	8	7	1	0	0
Otras causas indirectas	20	19	17	2	1	0

CUADRO 41A : MUERTES MATERNAS SEGUN LISTA AMPLIADA DE CAUSAS Y LOCAL DE OCURRENCIA

REPUBLICA ARGENTINA - AÑO 2020

GRUPO DE CAUSAS DE DEFUNCION	TOTAL MUERTES MATERNAS	LOCAL DE OCURRENCIA				
		Establecimiento de salud			Domicilio	Otro
		Subtotal	Oficial	No oficial	particular	lugar
TODAS LAS CAUSAS	221	207	168	39	7	7
Embarazo terminado en aborto	23	22	19	3	1	0
Embarazo ectópico, mola hidatiforme y feto muerto y retenido	7	6	4	2	1	0
Aborto espontáneo	1	1	0	1	0	0
Aborto médico, otro aborto, aborto no especificado e intento fallido de aborto	15	15	15	0	0	0
Causas obstétricas directas	113	105	79	26	4	4
Trastornos hipertensivos, edema y proteinuria en el embarazo, parto y puerperio	33	32	24	8	1	0
Placenta previa, desprendimiento prematuro de placenta y hemorragia anteparto	6	5	3	2	0	1
Hemorragia postparto	27	25	18	7	0	2
Sepsis y otras infecciones postparto	13	13	12	1	0	0
Embolia obstétrica	11	10	7	3	1	0
Otras complicaciones relacionadas principalmente con el puerperio	0	0	0	0	0	0
Muerte obstétrica de causa no especificada	5	3	3	0	1	1
Otras causas directas	18	17	12	5	1	0
Causas obstétricas indirectas	85	80	70	10	2	3
Enferm. por Virus de la Inmunodeficiencia Humana	2	2	2	0	0	0
Otras enf. virales que complican el embarazo, parto y puerperio	41	39	33	6	1	1
Enf. del Sist. Circulatorio que complican el embarazo, parto o puerperio	4	4	4	0	0	0
Enf. del Sist. Respiratorio que complican el embarazo, parto o puerperio	10	8	7	1	0	2
Enf. del Sist. Digestivo que complican el embarazo, parto o puerperio	8	8	7	1	0	0
Otras causas indirectas	20	19	17	2	1	0

NOTA:

El agrupamiento de causas utilizado en este cuadro tiene por objetivo ampliar las posibilidades de análisis del perfil de causas de muerte materna

CUADRO 42: MUERTES MATERNAS POR GRUPO DE CAUSAS, MATERNAS TARDIAS Y SECUELAS Y RAZON DE MORTALIDAD MATERNA POR 10.000 NACIDOS VIVOS SEGUN JURISDICCION DE RESIDENCIA. REPUBLICA ARGENTINA - AÑO 2020

JURISDICCION DE DE RESIDENCIA	TOTAL	MUERTES MATERNAS				MUERTES	RAZÓN DE
		GRUPO DE CAUSAS				MATERNAS	MORTALIDAD
		Subtotal	Aborto	Directas	Indirectas	TARDIAS	MATERNA
REPUBLICA ARGENTINA	260	221	23	113	85	39	4,1
Ciud. Aut. de Buenos Aires	13	12	3	5	4	1	4,3
Buenos Aires	79	65	8	38	19	14	3,4
Partidos del Aglom. GBA	60	50	5	28	17	10	3,8
Catamarca	2	2	0	2	0	0	4,0
Córdoba	17	15	2	7	6	2	3,4
Corrientes	14	14	1	3	10	0	8,5
Chaco	17	17	1	9	7	0	9,2
Chubut	2	1	0	0	1	1	1,4
Entre Ríos	8	5	0	3	2	3	2,9
Formosa	5	4	1	3	0	1	4,3
Jujuy	8	8	0	2	6	0	8,7
La Pampa	3	3	0	2	1	0	8,0
La Rioja	1	1	0	1	0	0	2,2
Mendoza	11	8	0	3	5	3	3,4
Misiones	10	8	2	4	2	2	3,8
Neuquén	2	2	1	0	1	0	2,5
Río Negro	6	5	0	2	3	1	5,8
Salta	20	15	1	6	8	5	8,3
San Juan	5	3	0	2	1	2	2,7
San Luis	2	1	0	1	0	1	1,7
Santa Cruz	2	2	1	0	1	0	4,8
Santa Fe	11	9	1	4	4	2	2,3
Santiago del Estero	11	11	1	8	2	0	8,0
Tucumán	10	9	0	7	2	1	4,2
Tierra del Fuego	1	1	0	1	0	0	5,3
Otros Países	0	0	0	0	0	0	--

NOTAS:

Las tasas se presentan en cursiva cuando el numerador de la tasa es igual o menor de 5 muertes maternas.

En la Décima Revisión de la Clasificación Estadística Internacional de Problemas Relacionados con la Salud - (CIE-10) se incorporó la categoría "muerte materna tardía", entendiéndose por tal a "la muerte de una mujer por causas obstétricas directas o indirectas después de los 42 días pero antes de un año de la terminación del embarazo". A partir de esta edición, se incorporan en la tabulación en forma diferenciada, las muertes por secuelas de causas obstétricas. Se denomina así a la muerte por cualquier causa obstétrica que ocurre un año o más después del parto.

Estas muertes no se incluyen en el cálculo de la razón de mortalidad materna

CUADRO 43: MUERTES MATERNAS Y MATERNAS TARDIAS POR GRUPO DE EDAD SEGÚN JURISDICCION DE RESIDENCIA. REPUBLICA ARGENTINA - AÑO 2020

JURISDICCION DE DE RESIDENCIA	TOTAL	MUERTES MATERNAS			MUERTES MATERNAS TARDIAS				
		Subtotal	GRUPO DE EDAD			Subtotal	GRUPO DE EDAD		
			Menos de 20	De 20 a 34	De 35 y más		Menos de 20	De 20 a 34	De 35 y más
REPUBLICA ARGENTINA	260	221	16	116	89	39	1	29	9
Ciud. Aut. de Buenos Aires	13	12	0	8	4	1	0	0	1
Buenos Aires	79	65	3	35	27	14	1	10	3
Partidos del Aglom. GBA	60	50	3	24	23	10	1	7	2
Catamarca	2	2	0	2	0	0	0	0	0
Córdoba	17	15	0	9	6	2	0	1	1
Corrientes	14	14	3	7	4	0	0	0	0
Chaco	17	17	3	3	11	0	0	0	0
Chubut	2	1	0	1	0	1	0	1	0
Entre Ríos	8	5	0	2	3	3	0	2	1
Formosa	5	4	0	1	3	1	0	1	0
Jujuy	8	8	1	2	5	0	0	0	0
La Pampa	3	3	1	1	1	0	0	0	0
La Rioja	1	1	0	1	0	0	0	0	0
Mendoza	11	8	2	6	0	3	0	2	1
Misiones	10	8	0	4	4	2	0	2	0
Neuquén	2	2	0	2	0	0	0	0	0
Río Negro	6	5	0	3	2	1	0	1	0
Salta	20	15	1	8	6	5	0	4	1
San Juan	5	3	0	1	2	2	0	2	0
San Luis	2	1	1	0	0	1	0	1	0
Santa Cruz	2	2	0	1	1	0	0	0	0
Santa Fe	11	9	0	6	3	2	0	1	1
Santiago del Estero	11	11	0	8	3	0	0	0	0
Tucumán	10	9	1	5	3	1	0	1	0
Tierra del Fuego	1	1	0	0	1	0	0	0	0
Otros Países	260	221	16	116	89	39	1	29	9

NOTA: En 2019 no se registraron muertes maternas por secuelas.

En la Décima Revisión de la Clasificación Estadística Internacional de Problemas Relacionados con la Salud - (CIE-10) se incorporó la categoría "muerte materna tardía", entendiéndose por tal a "la muerte de una mujer por causas obstétricas directas o indirectas después de los 42 días pero antes de un año de la terminación del embarazo". A partir de esta edición, se incorporan en la tabulación en forma diferenciada, las muertes por secuelas de causas obstétricas. Se denomina así a la muerte por cualquier causa obstétrica que ocurre un año o más después del parto.

Estas muertes no se incluyen en el cálculo de la razón de mortalidad materna

CUADRO 43A: MUERTES MATERNAS TARDIAS POR GRUPO DE EDAD SEGUN GRUPO DE CAUSAS. REPUBLICA ARGENTINA - AÑO 2020

GRUPO DE CAUSAS	TOTAL	GRUPO DE EDAD		
		Menos de 20	De 20 a 34	De 35 y más
Total defunciones maternas tardías	39	1	29	9
Causas obstétricas directas	4	0	4	0
Causas obstétricas indirectas	32	1	22	9
Sin especificar	3	0	3	0

CUADRO 44: RAZON DE MORTALIDAD MATERNA POR 10.000 NACIDOS VIVOS, POR JURISDICCION DE RESIDENCIA DE LA FALLECIDA

REPUBLICA ARGENTINA - AÑOS 2000 A 2020

JURISDICCION DE RESIDENCIA DE LA MADRE	A Ñ O									
	2000	2001	2002	2003	2004	2005	2006	2007	2008	2009
REPUBLICA ARGENTINA	3,5	4,3	4,6	4,4	4,0	3,9	4,8	4,4	4,0	5,5
Ciud. Aut. de Buenos Aires	1,4	0,9	1,4	1,2	2,0	0,7	1,8	3,3	0,9	1,8
Buenos Aires	1,4	2,1	3,2	2,5	2,8	2,7	3,8	3,7	3,2	4,0
Catamarca	-	3,7	6,2	2,5	-	6,9	4,4	7,2	4,2	16,0
Córdoba	1,1	2,4	2,9	1,4	2,6	2,5	2,8	1,5	3,4	7,2
Corrientes	5,7	5,4	7,2	7,5	10,4	9,6	4,8	4,7	6,0	4,9
Chaco	7,7	15,9	7,8	8,1	7,0	5,2	12,8	6,3	8,2	9,7
Chubut	5,8	2,4	1,3	8,6	1,2	2,3	6,7	2,2	5,1	4,0
Entre Ríos	2,1	5,2	1,8	6,3	2,6	4,1	6,6	3,3	4,2	9,0
Formosa	17,7	13,9	16,6	13,5	11,1	16,4	10,7	13,3	11,5	15,0
Jujuy	7,3	19,7	10,9	15,5	13,1	8,5	16,5	4,8	10,0	8,3
La Pampa	1,8	7,5	5,7	5,2	-	1,8	3,7	11,2	7,3	3,6
La Rioja	4,7	3,4	11,1	16,9	13,6	15,0	9,6	13,0	4,6	8,0
Mendoza	6,8	3,9	7,2	3,8	3,9	4,8	3,4	3,9	2,6	2,6
Misiones	5,5	5,3	4,6	6,2	6,7	6,8	12,5	8,3	7,6	9,3
Neuquén	-	1,0	-	5,1	3,9	5,8	1,8	5,4	2,6	5,2
Río Negro	5,1	3,6	4,5	1,9	2,8	1,8	1,8	3,6	2,5	1,7
Salta	4,3	6,5	6,9	6,9	4,4	5,7	4,0	7,3	6,1	8,4
San Juan	9,9	8,7	6,1	4,9	4,7	3,5	6,4	7,0	0,7	6,2
San Luis	4,9	6,0	8,4	8,2	4,6	2,5	7,1	4,8	2,4	9,8
Santa Cruz	2,5	7,1	2,4	11,1		2,0	3,9	1,9	1,8	5,2
Santa Fe	4,4	4,7	4,9	3,5	3,6	3,1	4,0	3,2	3,3	7,1
Santiago del Estero	8,9	7,1	6,8	5,5	7,3	5,7	4,1	4,2	7,9	5,8
Tucumán	4,1	5,8	5,3	7,3	4,7	3,5	6,8	6,6	4,1	3,9
Tierra del Fuego	8,7	-	-	4,4	4,6	8,4	-	-	3,8	3,8

CUADRO 44: RAZON DE MORTALIDAD MATERNA POR 10.000 NACIDOS VIVOS, POR JURISDICCION DE RESIDENCIA DE LA FALLECIDA
REPUBLICA ARGENTINA - AÑOS 2000 A 2020. Continuación

JURISDICCION DE RESIDENCIA DE LA MADRE	AÑO											
	2010	2011	2012	2013	2014	2015	2016	2017	2018	2019	2020	
	REPUBLICA ARGENTINA	4,4	4,0	3,5	3,2	3,7	3,9	3,4	2,9	3,7	3,0	4,1
Ciud. Aut. de Buenos Aires	0,9	1,3	1,6	1,6	1,8	1,9	1,5	0,3	2,3	2,6	4,3	
Buenos Aires	4,4	3,2	3,0	3,0	3,4	3,9	3,4	2,7	3,5	2,7	3,4	
Catamarca	1,5	7,6	3,2	1,5	4,4	-	10,5	3,1	3,0	7,0	4,0	
Córdoba	4,8	1,9	1,6	2,3	3,2	2,9	2,8	2,9	3,4	2,0	3,4	
Corrientes	5,9	5,3	6,1	7,5	1,9	4,8	4,0	6,0	6,5	5,5	8,5	
Chaco	7,5	8,6	6,8	4,9	5,7	7,3	4,1	6,5	7,3	6,8	9,2	
Chubut	3,0	5,1	5,2	4,0	3,0	4,1	1,0	4,4	1,2	1,3	1,4	
Entre Ríos	3,1	5,4	3,2	2,7	3,0	5,1	2,7	1,4	2,8	1,6	2,9	
Formosa	16,2	12,3	15,0	9,2	9,6	5,7	12,3	10,4	14,4	5,9	4,3	
Jujuy	3,7	11,5	7,7	0,8	2,1	7,5	3,2	3,4	0,8	1,9	8,7	
La Pampa	7,2	7,4	3,7	3,5	-	1,9	-	2,0	0,0	7,0	8,0	
La Rioja	11,4	6,3	1,6	11,2	15,9	3,2	4,9	5,1	5,3	3,8	2,2	
Mendoza	4,4	4,7	3,6	3,5	2,8	2,3	3,9	1,6	3,0	2,2	3,4	
Misiones *	8,1	8,7	3,5	4,7	2,5	5,9	3,9	4,3	4,0	3,0	3,8	
Neuquén	3,3	2,7	1,8	1,8	1,7	3,4	1,8	1,0	3,0	0,0	2,5	
Río Negro	0,8	1,7	4,2	3,3	3,2	0,0	1,7	3,5	0,9	2,0	5,8	
Salta	5,8	3,9	4,5	5,1	8,1	8,1	6,5	4,8	1,6	4,8	8,3	
San Juan	4,2	4,2	2,1	5,4	5,8	5,9	2,9	0,7	3,7	0,8	2,7	
San Luis	3,8	3,9	2,6	-	2,5	3,7	6,7	-	4,3	1,5	1,7	
Santa Cruz	3,3	-	3,4	5,0	8,1	1,6	3,3	1,7	7,8	4,2	4,8	
Santa Fe	2,6	3,0	3,0	2,8	2,8	1,9	1,6	1,3	2,7	2,1	2,3	
Santiago del Estero	1,7	5,5	3,1	2,3	7,2	4,2	2,9	3,4	12,2	4,1	8,0	
Tucumán	3,0	3,7	4,5	1,7	3,9	3,6	2,8	2,6	1,8	6,0	4,2	
Tierra del Fuego	-	11,8	-	-	-	-	3,5	3,7	3,7	-	5,3	

NOTAS:

(-) No se registraron muertes maternas.

* Después de la difusión de las Estadísticas Vitales 2011, la provincia de Misiones envió una nueva base de datos de nacidos vivos registrados en el año 2011, que determina un menor valor para la tasa de mortalidad materna (7,1 o/ooo).

CUADRO 45: DEFUNCIONES FETALES SEGUN TIEMPO DE GESTACION, POR JURISDICCION DE REGISTRO.

REPUBLICA ARGENTINA - AÑO 2020

JURISDICCION DE REGISTRO	TOTAL DEFUNCIONES FETALES	TIEMPO DE GESTACION (en semanas completas)									
		Menos de 22 semanas		22 a 27 semanas		28 a 36 semanas		37 semanas y más		Sin especificar	
		Cantidad	Porcentaje	Cantidad	Porcentaje	Cantidad	Porcentaje	Cantidad	Porcentaje	Cantidad	Porcentaje
REPUBLICA ARGENTINA	4.449	742	16,7	944	21,2	1.721	38,7	907	20,4	135	3,0
Ciud. Aut. de Buenos Aires	559	180	32,2	145	25,9	140	25,0	57	10,2	37	6,6
Buenos Aires	1.037	37	3,6	241	23,2	486	46,9	228	22,0	45	4,3
Partidos del Aglom. GBA	778	21	2,7	184	23,7	376	48,3	171	22,0	26	3,3
Catamarca	43	3	7,0	10	23,3	17	39,5	12	27,9	1	2,3
Córdoba	313	12	3,8	70	22,4	147	47,0	81	25,9	3	1,0
Corrientes	190	28	14,7	45	23,7	67	35,3	44	23,2	6	3,2
Chaco	172	12	7,0	24	14,0	84	48,8	50	29,1	2	1,2
Chubut	53	3	5,7	11	20,8	23	43,4	16	30,2	0	0,0
Entre Ríos	168	10	6,0	39	23,2	78	46,4	39	23,2	2	1,2
Formosa	111	34	30,6	15	13,5	46	41,4	15	13,5	1	0,9
Jujuy	74	4	5,4	20	27,0	36	48,6	13	17,6	1	1,4
La Pampa	21	1	4,8	4	19,0	12	57,1	4	19,0	0	0,0
La Rioja	44	5	11,4	14	31,8	12	27,3	13	29,5	0	0,0
Mendoza	151	4	2,6	37	24,5	64	42,4	43	28,5	3	2,0
Misiones	217	12	5,5	43	19,8	94	43,3	64	29,5	4	1,8
Neuquén	54	4	7,4	13	24,1	23	42,6	12	22,2	2	3,7
Río Negro	61	2	3,3	17	27,9	28	45,9	9	14,8	5	8,2
Salta	288	118	41,0	36	12,5	71	24,7	50	17,4	13	4,5
San Juan	88	14	15,9	21	23,9	30	34,1	22	25,0	1	1,1
San Luis	37	0	0,0	10	27,0	19	51,4	8	21,6	0	0,0
Santa Cruz	22	1	4,5	1	4,5	13	59,1	7	31,8	0	0,0
Santa Fe	289	45	15,6	52	18,0	127	43,9	62	21,5	3	1,0
Santiago del Estero	69	3	4,3	17	24,6	26	37,7	22	31,9	1	1,4
Tucumán	374	208	55,6	56	15,0	74	19,8	31	8,3	5	1,3
Tierra del Fuego	14	2	14,3	3	21,4	4	28,6	5	35,7	0	0,0

CUADRO 46: DEFUNCIONES FETALES SEGUN TIEMPO DE GESTACION, POR JURISDICCION DE RESIDENCIA DE LA MADRE.

REPUBLICA ARGENTINA - AÑO 2020

JURISDICCION DE RESIDENCIA DE LA MADRE	TOTAL DEFUNCIONES FETALES	TIEMPO DE GESTACION (en semanas completas)							
		Menos de 22	22 a 24	25 a 27	28 a 31	32 a 36	37 a 41	42 y más	Sin especificar
		REPUBLICA ARGENTINA	4.449	742	478	466	711	1.010	896
Ciud. Aut. de Buenos Aires	175	49	29	22	23	31	19	0	2
Buenos Aires	1.027	104	133	114	196	257	194	0	29
Partidos del Aglom. GBA	808	91	104	88	154	205	146	0	20
Catamarca	31	2	4	4	4	8	8	0	1
Córdoba	312	12	27	42	63	85	80	0	3
Corrientes	189	28	20	24	29	39	43	0	6
Chaco	171	13	3	22	40	42	48	1	2
Chubut	52	3	4	7	8	13	15	1	1
Entre Ríos	167	10	22	16	41	37	38	1	2
Formosa	111	34	10	5	19	26	16	0	1
Jujuy	72	4	8	12	12	22	12	1	1
La Pampa	22	1	0	4	6	7	4	0	0
La Rioja	40	3	8	5	6	6	12	0	0
Mendoza	152	4	20	19	25	38	43	0	3
Misiones	215	12	21	21	35	58	62	2	4
Neuquén	54	4	8	4	10	14	12	0	2
Río Negro	61	1	9	10	10	18	8	1	4
Salta	291	118	23	14	20	52	49	2	13
San Juan	86	14	14	6	14	15	22	0	1
San Luis	38	0	6	4	7	13	8	0	0
Santa Cruz	25	3	1	0	3	11	7	0	0
Santa Fe	290	45	26	28	51	74	62	1	3
Santiago del Estero	76	3	10	9	12	15	26	0	1
Tucumán	371	208	30	24	30	44	30	0	5
Tierra del Fuego	14	2	2	1	1	3	5	0	0
Otros países	2	1	0	0	1	0	0	0	0
Lugar no especificado	405	64	40	49	45	82	73	1	51

CUADRO 47: DEFUNCIONES FETALES SEGUN INTERVALO DE PESO, POR JURISDICCION DE RESIDENCIA DE LA MADRE.
REPUBLICA ARGENTINA - AÑO 2020

JURISDICCION DE RESIDENCIA DE LA MADRE	TOTAL DEFUNCIONES FETALES	INTERVALO DE PESO (en gramos)								
		Menos de 500	De 500 a 999	De 1000 a 1499	De 1500 a 1999	De 2000 a 2499	De 2500 a 2999	De 3000 a 3499	De 3500 y más	Sin especificar
REPUBLICA ARGENTINA	4.449	770	927	585	515	426	420	356	279	171
Ciud. Aut. de Buenos Aires	175	58	42	22	12	13	8	9	6	5
Buenos Aires	1.027	123	240	156	133	102	94	88	57	34
Partidos del Aglom. GBA	808	108	186	122	108	80	75	59	47	23
Catamarca	31	2	7	5	5	4	1	4	2	1
Córdoba	312	10	67	46	40	42	39	29	33	6
Corrientes	189	29	40	22	17	23	14	17	18	9
Chaco	171	8	33	39	29	19	15	13	12	3
Chubut	52	2	15	7	4	2	7	11	3	1
Entre Ríos	167	14	46	22	21	14	17	10	18	5
Formosa	111	32	19	16	8	11	12	5	6	2
Jujuy	72	0	25	8	11	8	12	4	3	1
La Pampa	22	1	5	6	3	1	2	2	2	0
La Rioja	40	4	11	6	4	4	3	4	4	0
Mendoza	152	5	37	22	21	26	21	13	5	2
Misiones	215	12	48	32	25	21	37	21	15	4
Neuquén	54	3	14	7	5	13	4	5	1	2
Río Negro	61	2	18	8	9	6	4	8	4	2
Salta	291	115	28	25	29	23	20	18	12	21
San Juan	86	13	24	8	10	5	7	7	11	1
San Luis	38	3	8	4	8	5	5	4	1	0
Santa Cruz	25	2	2	3	7	2	6	2	1	0
Santa Fe	290	44	57	36	36	30	29	25	22	11
Santiago del Estero	76	3	18	11	7	8	10	11	8	0
Tucumán	371	208	44	33	25	11	19	13	9	9
Tierra del Fuego	14	3	2	0	4	1	0	3	1	0
Otros países	2	1	0	0	1	0	0	0	0	0
Lugar no especificado	405	73	77	41	41	32	34	30	25	52

CUADRO 48: DEFUNCIONES FETALES SEGUN EDAD GESTACIONAL E INTERVALO DE PESO.
REPUBLICA ARGENTINA - AÑO 2020

INTERVALO DE PESO	TOTAL DEFUNCIONES FETALES	EDAD GESTACIONAL (en semanas completas)							Sin especificar
		Menos de 22	22 a 24	25 a 27	28 a 31	32 a 36	37 a 41	42 y más	
TOTAL									
Menos de 500 gramos	4.449	742	478	466	711	1.010	896	11	135
de 500 a 999 gramos	770	639	107	19	3	0	0	0	2
de 1000 a 1499 gramos	927	77	352	300	171	23	0	0	4
de 1500 a 1999 gramos	585	6	12	126	298	124	17	0	2
de 2000 a 2499 gramos	515	0	0	17	171	284	41	0	2
de 2500 a 2999 gramos	426	0	0	0	47	278	101	0	0
de 3000 a 3499 gramos	420	0	0	0	12	182	223	1	2
de 3500 gramos y más	356	0	0	0	3	71	273	5	4
Sin especificar	279	0	0	0	0	41	230	5	3

CUADRO 49: DEFUNCIONES FETALES SEGUN EDAD DE LA MADRE, POR JURISDICCION DE RESIDENCIA DE LA MADRE.

REPUBLICA ARGENTINA - AÑO 2020

JURISDICCION DE RESIDENCIA DE LA MADRE	TOTAL DEFUNCIONES FETALES	E D A D D E L A M A D R E								
		Menos de 15	De 15 a 19	De 20 a 24	De 25 a 29	De 30 a 34	De 35 a 39	De 40 a 44	De 45 y más	Sin especificar
REPUBLICA ARGENTINA	4.449	23	501	1.013	903	814	633	265	20	277
Ciud. Aut. de Buenos Aires	175	0	12	38	38	35	34	14	2	2
Buenos Aires	1.027	5	129	259	211	198	155	61	1	8
Partidos del Aglom. GBA	808	4	97	211	163	159	127	43	1	3
Catamarca	31	0	2	7	4	10	6	1	1	0
Córdoba	312	1	28	96	55	62	41	21	2	6
Corrientes	189	0	31	40	40	40	25	11	2	0
Chaco	171	2	31	38	41	31	20	6	0	2
Chubut	52	0	4	8	9	14	13	4	0	0
Entre Ríos	167	1	26	35	33	31	29	10	1	1
Formosa	111	0	18	33	24	10	16	7	1	2
Jujuy	72	0	7	14	18	17	12	4	0	0
La Pampa	22	0	0	3	4	10	5	0	0	0
La Rioja	40	0	5	7	16	7	4	1	0	0
Mendoza	152	2	13	34	33	34	23	11	1	1
Misiones	215	3	42	60	37	34	27	9	3	0
Neuquén	54	0	3	10	14	12	9	6	0	0
Río Negro	61	1	7	15	9	14	14	0	0	1
Salta	291	3	41	91	60	49	33	11	1	2
San Juan	86	0	9	18	23	17	12	6	1	0
San Luis	38	0	3	9	10	9	5	2	0	0
Santa Cruz	25	0	0	8	5	5	6	1	0	0
Santa Fe	290	0	37	72	77	57	27	19	1	0
Santiago del Estero	76	0	5	15	10	17	15	3	0	11
Tucumán	371	3	43	90	104	56	46	20	1	8
Tierra del Fuego	14	1	0	4	1	2	5	1	0	0
Otros países	2	0	1	0	0	1	0	0	0	0
Lugar no especificado	405	1	4	9	27	42	51	36	2	233

CUADRO 52: DEFUNCIONES FETALES SEGUN GRUPO DE CAUSAS DE DEFUNCION POR JURISDICCION DE RESIDENCIA DE LA MADRE.
REPUBLICA ARGENTINA - AÑO 2020

JURISDICCION DE RESIDENCIA DE LA MADRE	TOTAL	GRUPO DE CAUSAS DE DEFUNCION								
		Sífilis congénita	Fact. maternos y compl. embarazo, trab. parto y parto	Trast. relac. con duración de la gestación	Trastornos respiratorios y cardiovasc.	Infecciones específicas del per. perinatal	Trastornos hemorrágicos y hematológicos	Muerte fetal causa no espec.	Otras afecciones perinatales	Malform. congénitas
REPUBLICA ARGENTINA	4.449	123	1.344	43	767	4	7	1.810	190	161
Ciud. Aut. de Buenos Aires	175	0	28	0	116	0	0	7	7	17
Buenos Aires	1.027	85	537	8	359	0	1	6	12	19
Partidos del Aglom. GBA	808	69	406	5	293	0	1	4	12	18
Catamarca	31	2	13	0	1	0	0	13	0	2
Córdoba	312	6	131	3	24	0	1	85	40	22
Corrientes	189	0	39	0	7	0	0	133	3	7
Chaco	171	0	48	5	28	0	0	83	0	7
Chubut	52	2	20	0	8	0	0	1	20	1
Entre Ríos	167	0	63	2	20	0	0	64	5	13
Formosa	111	3	12	1	1	0	0	92	1	1
Jujuy	72	0	22	0	2	0	0	45	0	3
La Pampa	22	0	12	0	9	0	0	0	1	0
La Rioja	40	0	8	0	4	0	0	26	0	2
Mendoza	152	0	34	2	63	0	0	36	3	14
Misiones	215	2	35	1	15	1	3	147	3	8
Neuquén	54	0	8	3	7	0	0	28	2	6
Río Negro	61	0	22	2	6	0	0	23	3	5
Salta	291	0	57	0	10	2	0	184	28	10
San Juan	86	0	14	2	2	0	1	53	14	0
San Luis	38	0	18	1	10	0	0	4	5	0
Santa Cruz	25	0	5	0	2	0	0	12	4	2
Santa Fe	290	5	33	5	4	0	1	215	17	10
Santiago del Estero	76	0	14	2	3	1	0	42	12	2
Tucumán	371	0	29	1	3	0	0	327	3	8
Tierra del Fuego	14	0	3	2	2	0	0	0	6	1
Otros países	2	0	0	0	1	0	0	1	0	0
Lugar no especificado	405	18	139	3	60	0	0	183	1	1

CUADRO 53: DEFUNCIONES FETALES, TASAS DE MORTALIDAD PERINATAL, FETAL Y FETAL POR PESO Y RAZON DE MORTALIDAD FETAL, POR JURISDICCION DE RESIDENCIA DE LA MADRE. REPUBLICA ARGENTINA - AÑO 2020

JURISDICCION DE RESIDENCIA DE LA MADRE	DEFUNCIONES FETALES			TASA DE MORTALIDAD			RAZON DE
	TOTAL	DE 22 SEMANAS Y MÁS	DE 1000 GRAMOS Y MÁS	PERINATAL	FETAL	FETAL	MORTALIDAD
				(1)	TOTAL	POR PESO	FETAL
					(2)	(3)	
REPUBLICA ARGENTINA	4.449	3.572	2.581	11,2	8,3	4,9	8,3
Ciud. Aut. de Buenos Aires	175	124	70	6,4	6,2	2,5	6,2
Buenos Aires	1.027	894	630	8,9	5,3	3,5	5,4
Partidos del Aglom. GBA	808	697	491	9,6	6,1	4,0	6,1
Catamarca	31	28	21	12,1	6,2	4,3	6,3
Córdoba	312	297	229	10,3	7,0	5,2	7,0
Corrientes	189	155	111	15,8	11,3	6,7	11,4
Chaco	171	156	127	13,8	9,2	6,9	9,2
Chubut	52	48	34	9,7	7,4	4,9	7,4
Entre Ríos	167	155	102	12,8	9,7	6,0	9,8
Formosa	111	76	58	17,2	11,9	6,3	12,0
Jujuy	72	67	46	12,0	7,8	5,0	7,9
La Pampa	22	21	16	9,6	5,8	4,3	5,9
La Rioja	40	37	25	12,8	8,7	5,5	8,8
Mendoza	152	145	108	10,2	6,4	4,6	6,5
Misiones	215	199	151	14,3	10,1	7,1	10,2
Neuquén	54	48	35	8,3	6,6	4,3	6,6
Río Negro	61	56	39	10,5	7,0	4,5	7,0
Salta	291	160	127	16,2	15,9	7,0	16,1
San Juan	86	71	48	12,3	7,8	4,4	7,9
San Luis	38	38	27	11,4	6,3	4,5	6,3
Santa Cruz	25	22	21	9,9	6,0	5,1	6,1
Santa Fe	290	242	178	10,3	7,3	4,5	7,3
Santiago del Estero	76	72	55	9,0	5,5	4,0	5,6
Tucumán	371	158	110	13,9	16,9	5,1	17,1
Tierra del Fuego	14	12	9	9,5	7,4	4,8	7,4
Otros países	2	1	1				
Lugar no especificado	405	290	203				

NOTAS:

(1) Es el cociente entre la suma de las defunciones fetales tardías (22 semanas y más) y las defunciones de menores de 7 días, y la suma de las defunciones fetales tardías, más los nacidos vivos, por mil.

(2) Es el cociente entre las defunciones fetales totales y el total de nacidos (vivos y muertos), por mil.

(3) Es el cociente entre las defunciones fetales de 1000 gramos y más y el total de nacidos (vivos y muertos) de 1000 grs y más, por mil

(4) Es el cociente entre las defunciones fetales totales y el total de nacidos vivos, por mil.

FIGURAS

Figura 1: Tasa de Mortalidad Infantil cada 1.000 nacidos vivos según Jurisdicción de residencia de la madre. República Argentina. Año 2020



Figura 2: Distribución porcentual de las muertes neonatales según criterios de reducibilidad. República Argentina. Año 2020



Figura 3: Distribución porcentual de las muertes postneonatales según criterios de reducibilidad. República Argentina. Año 2020

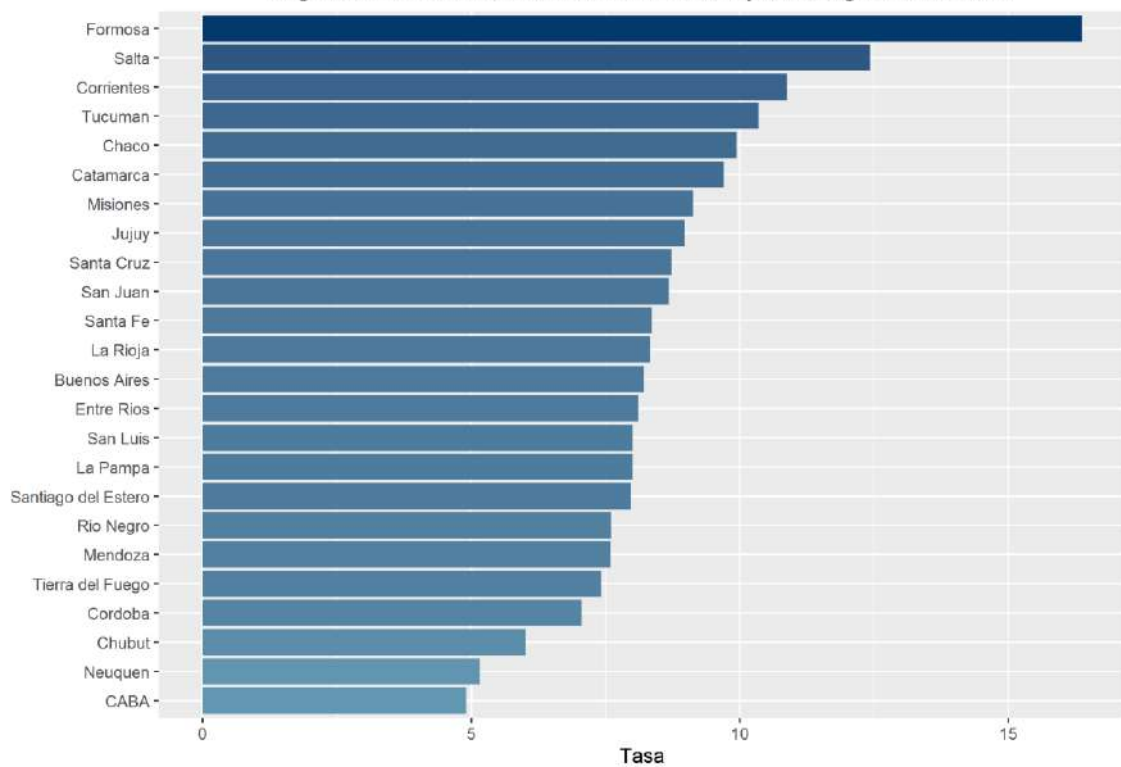

Figura 4: Tasa de Mortalidad infantil, Neonatal y Postneonatal cada 1.000 nacidos vivos. República Argentina. Años 1990-2020

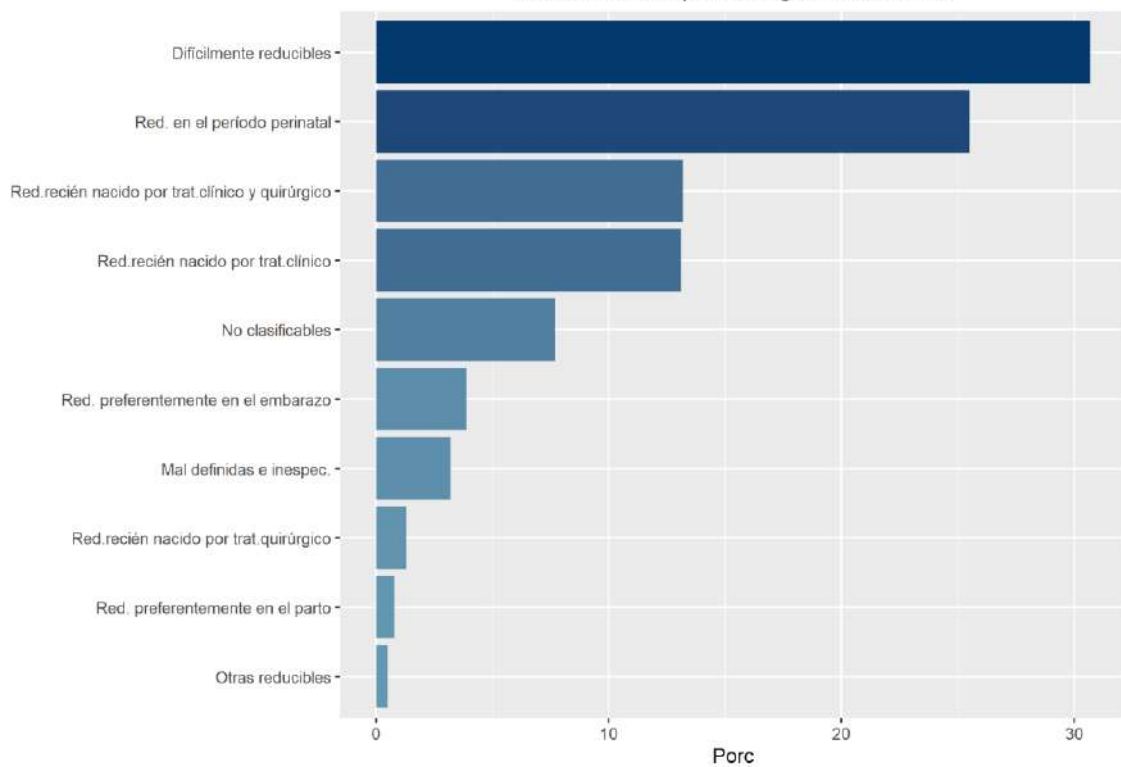

Figura 5: Razón de Mortalidad Materna cada 10.000 nacidos vivos según Jurisdicción de Residencia. República Argentina. Año 2020

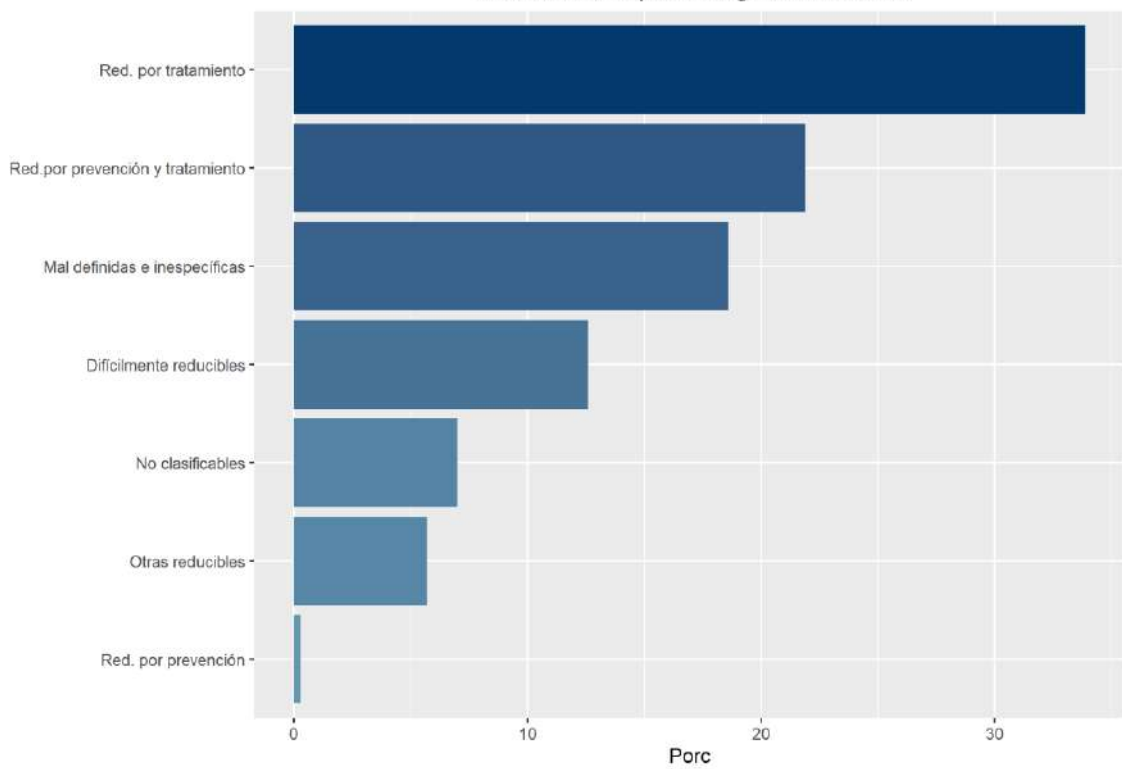

Figura 6: Distribución porcentual de las muertes maternas según grupo de causas. según Jurisdicción de Residencia. República Argentina. Año 2020

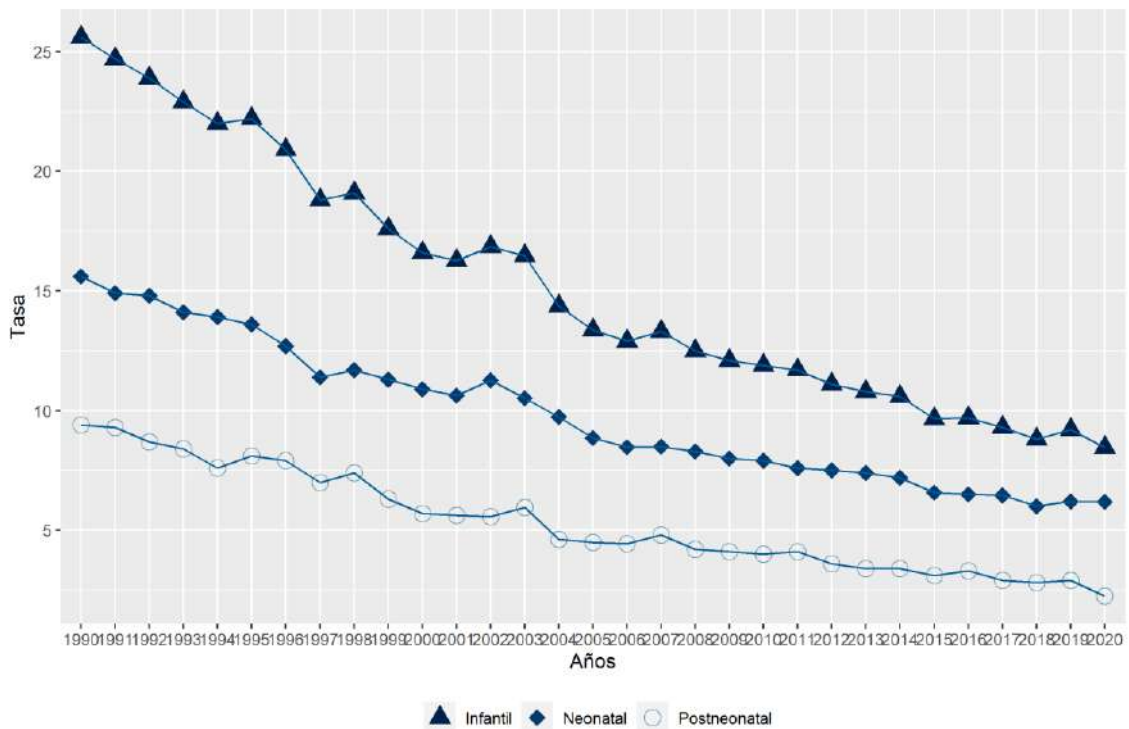

Figura 7: Razón de Mortalidad Materna Total y por grupo de causas cada 10.000 nacidos vivos. República Argentina. Años 1990-2020

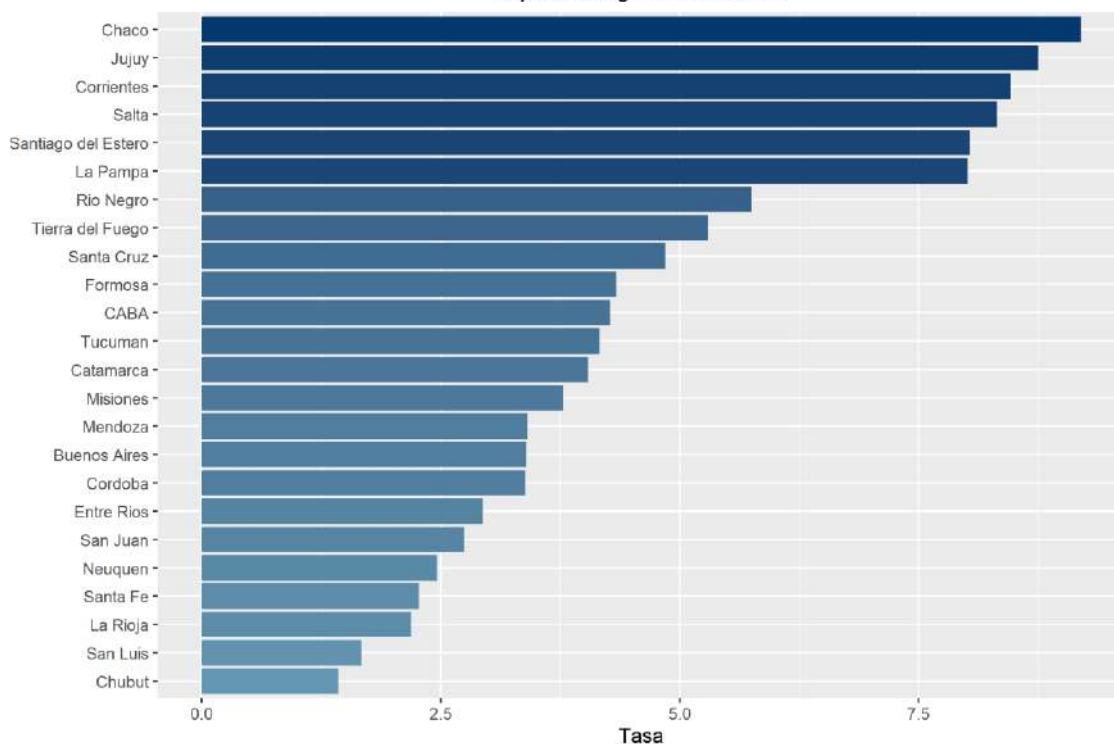

ANEXOS

Anexo 1: Población estimada al 1 de julio de 2020 según sexo y grupo de edad, por jurisdicción.

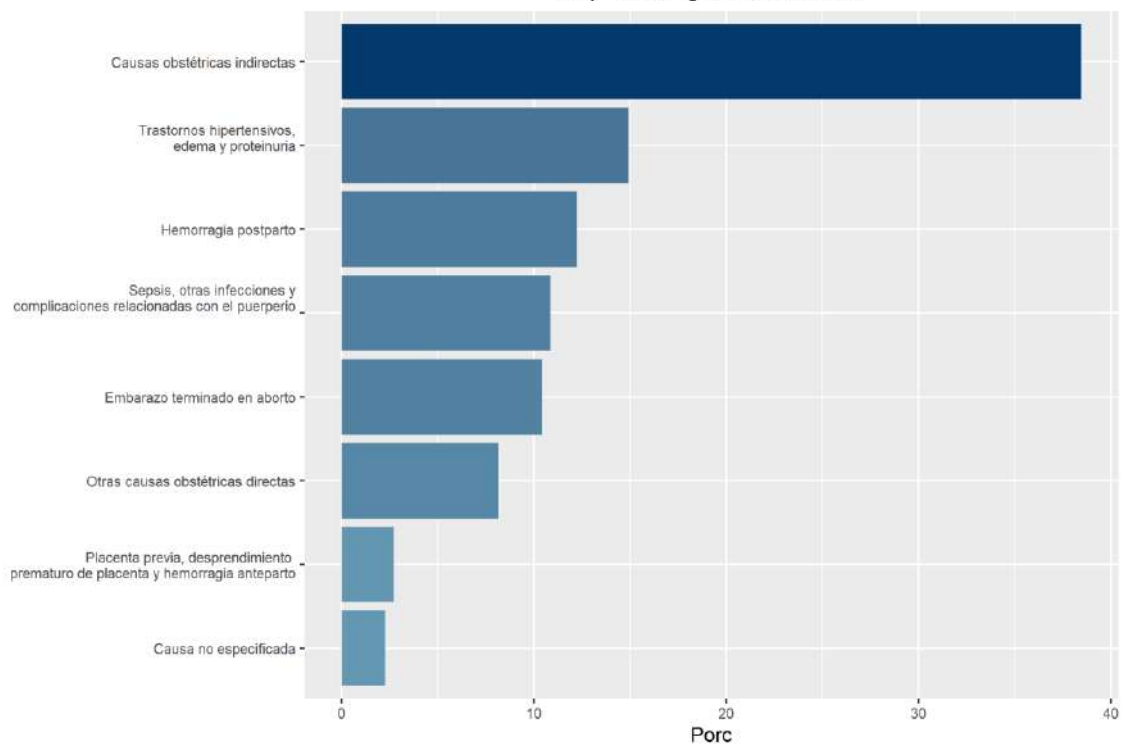
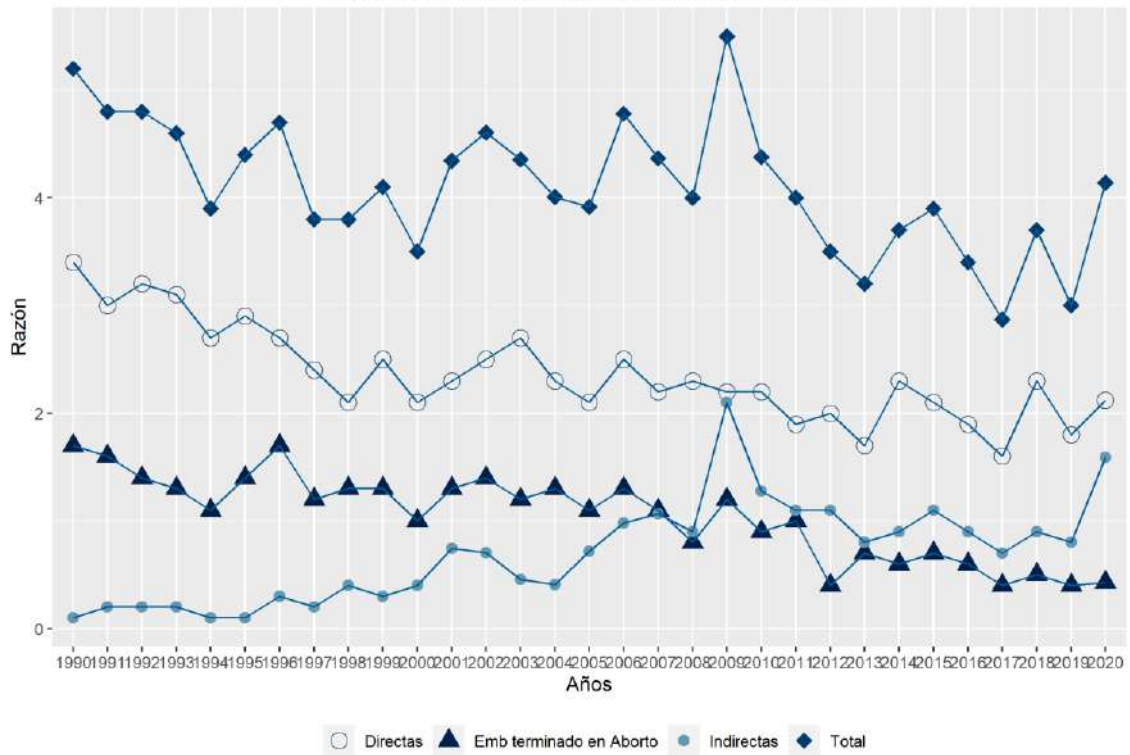
Ambos sexos

JURISDICCION	TOTAL	0 a 4	5 a 9	10 a 14	15 a 19	20 a 24	25 a 29	30 a 34	35 a 39	40 a 44	45 a 49	50 a 54	55 a 59	60 a 64	65 a 69	70 a 74	75 a 79	80 a 84	85 y más
Total del país	45.376.763	3.712.989	3.763.405	3.571.271	3.506.525	3.534.762	3.549.243	3.334.543	3.148.120	3.080.074	2.663.552	2.278.318	2.103.579	1.902.660	1.657.878	1.348.279	975.114	641.693	604.758
Ciud. Aut. Bs. As.	3.075.646	204.007	202.200	198.935	192.179	193.088	211.953	232.275	229.085	223.548	203.306	169.027	157.343	153.265	138.735	122.012	97.501	69.205	77.982
Buenos Aires	17.541.141	1.415.241	1.465.713	1.380.387	1.314.648	1.285.326	1.321.792	1.297.093	1.212.304	1.199.776	1.055.824	911.745	836.025	753.285	658.133	543.466	391.750	257.816	240.817
Catamarca	415.438	34.349	33.908	33.487	36.432	37.026	33.955	28.434	27.786	28.705	24.554	20.496	18.193	16.408	14.129	10.790	7.501	4.747	4.538
Córdoba	3.760.450	295.773	295.849	273.321	277.825	294.468	301.944	282.113	263.742	256.613	219.638	189.946	179.599	161.529	144.170	122.309	89.838	58.754	53.019
Corrientes	1.120.801	101.217	100.159	92.918	92.178	102.403	97.615	79.411	70.255	67.657	58.910	52.865	50.261	44.637	37.865	28.643	19.825	12.636	11.346
Chaco	1.204.541	112.514	112.020	104.821	105.022	112.485	105.464	85.646	78.491	74.377	62.127	54.174	50.605	45.195	36.583	26.054	17.766	11.461	9.736
Chubut	618.994	51.208	52.766	50.494	49.047	47.212	46.848	47.564	49.011	46.984	38.094	30.894	27.901	24.272	19.772	14.782	10.130	6.313	5.702
Entre Ríos	1.385.961	111.159	111.973	108.059	110.525	113.112	107.578	97.137	93.992	92.463	80.871	70.118	65.809	59.024	51.757	42.444	31.327	20.416	18.197
Formosa	605.193	56.772	56.210	53.590	55.568	57.276	51.429	38.593	35.446	35.521	31.498	28.597	26.351	23.528	19.183	13.994	9.871	6.387	5.379
Jujuy	770.881	66.956	67.057	65.504	68.499	67.831	63.852	53.299	53.085	53.407	44.926	36.219	31.831	28.099	24.022	18.491	12.852	8.114	6.837
La Pampa	358.428	27.303	27.525	27.065	27.112	26.945	26.904	25.208	24.662	24.166	21.506	19.273	18.199	16.148	14.198	11.872	8.974	5.933	5.435
La Rioja	393.531	33.072	31.535	30.710	31.882	34.671	36.288	31.226	28.048	27.301	22.414	18.637	17.120	14.918	12.473	9.289	6.321	3.973	3.653
Mendoza	1.990.338	166.675	169.175	158.240	152.079	153.243	158.455	149.011	136.487	130.950	113.755	96.399	88.083	81.222	74.479	62.146	44.817	28.665	26.457
Misiones	1.261.294	119.888	120.872	114.545	118.267	119.282	107.038	86.269	79.247	75.476	64.731	56.358	52.859	45.676	36.238	25.940	17.640	11.365	9.603
Neuquén	664.057	56.536	58.344	54.802	51.905	50.676	52.103	50.020	48.227	47.438	41.386	34.797	31.127	26.550	21.546	16.059	10.561	6.389	5.591
Río Negro	747.610	60.268	61.302	58.930	58.809	57.790	57.938	54.493	54.414	53.174	45.486	38.722	35.614	31.327	26.565	20.954	14.511	9.064	8.249
Salta	1.424.397	136.701	136.587	128.948	128.298	128.057	119.711	99.454	92.615	89.147	75.941	63.463	55.989	48.310	40.987	31.674	22.140	14.100	12.275
San Juan	781.217	66.874	65.967	67.621	66.412	65.174	62.987	55.026	51.920	50.864	44.946	37.088	33.568	30.436	27.293	22.322	15.670	9.325	7.724
San Luis	508.328	41.186	40.532	40.219	42.059	42.900	40.540	35.748	34.824	34.971	29.709	25.527	23.558	21.035	18.258	14.703	10.430	6.355	5.774
Santa Cruz	365.698	32.835	33.758	32.331	30.829	27.619	28.435	30.575	31.398	28.478	21.906	17.161	14.902	12.049	8.974	6.127	3.969	2.414	1.938
Santa Fe	3.536.418	267.786	269.027	256.624	250.551	265.163	277.698	270.480	259.899	249.276	206.910	179.637	171.742	157.235	139.022	114.281	84.936	58.643	57.508
Sgo. del Estero	978.313	90.052	87.230	85.146	90.590	93.048	82.168	65.839	63.263	62.814	52.669	42.882	38.409	34.943	30.183	23.012	16.260	10.574	9.231
Tucumán	1.694.656	150.334	149.582	140.582	140.910	146.253	142.553	124.999	115.126	113.487	91.605	75.344	69.975	66.784	58.703	44.089	29.012	18.204	17.114
Tierra del Fuego	173.432	14.283	14.114	13.992	14.899	13.714	13.995	14.630	14.793	13.481	10.840	8.949	8.516	6.785	4.610	2.826	1.512	840	653

Fuente: INDEC (2014). Proyecciones provinciales de población por sexo y grupos de edad 2010-2040. Buenos Aires, Serie Análisis Demográfico N° 36

Anexo 1: Población estimada al 1 de julio de 2020 según sexo y grupo de edad, por jurisdicción. (Continuación)

Varones

JURISDICCION	TOTAL	0 a 4	5 a 9	10 a 14	15 a 19	20 a 24	25 a 29	30 a 34	35 a 39	40 a 44	45 a 49	50 a 54	55 a 59	60 a 64	65 a 69	70 a 74	75 a 79	80 a 84	85 y más
Total del país	22.273.132	1.910.563	1.935.823	1.837.895	1.792.617	1.793.445	1.784.486	1.661.873	1.560.497	1.518.223	1.303.929	1.105.664	1.007.802	894.882	758.547	590.824	399.139	236.567	180.356
Ciud. Aut. Bs. As.	1.444.545	105.015	103.973	102.081	97.651	96.245	104.083	113.301	111.570	108.302	96.849	78.818	71.332	67.020	58.266	48.705	36.206	23.286	21.842
Buenos Aires	8.607.537	728.618	754.043	711.106	673.054	652.870	666.276	650.209	603.831	592.818	518.254	443.160	400.207	354.134	299.214	236.697	158.974	93.865	70.207
Catamarca	207.933	17.679	17.464	17.290	18.725	19.001	17.401	14.354	13.889	14.212	12.176	10.173	9.010	8.081	6.827	5.032	3.291	1.892	1.436
Córdoba	1.839.612	152.243	152.217	140.452	141.085	148.315	151.988	141.167	131.341	127.226	107.830	91.995	86.252	75.812	65.281	53.000	36.484	21.524	15.400
Corrientes	553.026	52.117	51.615	48.050	47.138	51.883	48.804	38.766	34.151	32.574	28.274	25.509	24.263	21.386	18.114	13.348	8.596	4.827	3.611
Chaco	594.394	57.346	57.125	54.019	53.599	57.075	52.779	41.847	37.925	36.005	30.028	26.202	24.455	21.774	17.436	11.956	7.501	4.298	3.024
Chubut	310.185	26.100	27.011	26.162	25.219	24.205	23.786	24.042	25.058	23.943	19.131	15.293	13.755	11.832	9.354	6.724	4.323	2.429	1.818
Entre Ríos	680.822	57.224	57.609	55.635	56.499	57.490	54.409	48.387	46.465	45.633	39.906	34.384	31.646	27.685	23.868	18.731	12.911	7.392	4.948
Formosa	301.213	29.217	28.895	27.593	28.544	29.496	26.018	18.686	16.884	17.068	15.241	13.991	13.073	11.372	9.219	6.558	4.451	2.755	2.152
Jujuy	380.872	34.483	34.553	33.807	35.110	34.532	32.010	26.193	26.037	26.269	21.834	17.296	14.978	13.017	11.116	8.304	5.569	3.365	2.399
La Pampa	177.801	14.052	14.176	13.908	13.785	13.819	13.675	12.628	12.238	12.038	10.620	9.482	8.964	7.929	6.903	5.527	3.934	2.338	1.785
La Rioja	195.919	17.032	16.229	15.862	16.023	17.525	18.263	15.507	13.952	13.529	11.097	9.215	8.447	7.350	6.028	4.348	2.813	1.561	1.138
Mendoza	979.191	85.802	87.112	81.683	77.927	77.931	80.089	74.799	68.166	64.507	55.419	46.527	41.834	37.830	33.823	27.349	18.695	11.057	8.641
Misiones	629.747	61.711	62.159	58.974	60.553	60.888	53.722	42.333	38.700	36.967	31.710	27.614	26.129	22.595	17.702	12.208	7.859	4.635	3.288
Neuquén	330.070	29.126	30.028	28.215	26.582	25.937	26.520	25.145	23.832	23.362	20.235	16.821	14.927	12.728	10.211	7.404	4.619	2.537	1.841
Río Negro	372.770	31.024	31.573	30.445	30.228	29.650	29.436	27.410	27.032	26.195	22.545	19.042	17.325	15.172	12.730	9.810	6.492	3.755	2.906
Salta	704.765	70.350	70.181	66.190	65.236	65.039	59.945	48.800	45.013	43.261	36.801	30.746	26.986	22.952	19.172	14.384	9.690	5.775	4.244
San Juan	387.326	34.424	34.074	35.154	34.309	33.400	31.795	27.759	25.998	25.407	22.104	17.940	15.967	14.072	12.394	9.828	6.543	3.590	2.568
San Luis	252.170	21.198	20.821	20.590	21.273	21.777	20.423	17.868	17.222	17.360	14.867	12.799	11.618	10.142	8.625	6.773	4.514	2.483	1.817
Santa Cruz	187.852	16.890	17.425	16.773	15.929	14.115	14.473	15.825	16.405	14.966	11.472	8.946	7.760	6.219	4.468	2.866	1.681	964	675
Santa Fe	1.723.202	137.831	138.428	130.378	128.014	133.717	139.028	135.239	129.816	123.382	101.442	87.235	82.080	73.716	63.189	49.074	33.857	20.785	15.991
Sgo. del Estero	486.897	46.347	44.895	43.864	46.353	47.517	41.287	32.098	30.472	30.534	26.007	21.466	19.102	17.129	14.691	10.794	7.148	4.208	2.985
Tucumán	836.871	77.379	77.007	72.537	72.092	73.929	71.178	61.971	56.820	55.739	44.670	36.563	33.388	31.399	27.556	20.011	12.298	6.901	5.433
Tierra del Fuego	88.412	7.355	7.210	7.127	7.689	7.089	7.098	7.539	7.680	6.926	5.417	4.447	4.304	3.536	2.360	1.393	690	345	207

Fuente: INDEC (2014). Proyecciones provinciales de población por sexo y grupos de edad 2010-2040. Buenos Aires, Serie Análisis Demográfico N° 36

Anexo 1: Población estimada al 1 de julio de 2020 según sexo y grupo de edad, por jurisdicción. (Continuación)

Mujeres

JURISDICCION	TOTAL	0 a 4	5 a 9	10 a 14	15 a 19	20 a 24	25 a 29	30 a 34	35 a 39	40 a 44	45 a 49	50 a 54	55 a 59	60 a 64	65 a 69	70 a 74	75 a 79	80 a 84	85 y más
Total del país	23.103.631	1.802.426	1.827.582	1.733.376	1.713.908	1.741.317	1.764.757	1.672.670	1.587.623	1.561.851	1.359.623	1.172.654	1.095.777	1.007.778	899.331	757.455	575.975	405.126	424.402
Ciud. Aut. Bs. As.	1.631.101	98.992	98.227	96.854	94.528	96.843	107.870	118.974	117.515	115.246	106.457	90.209	86.011	86.245	80.469	73.307	61.295	45.919	56.140
Buenos Aires	8.933.604	686.623	711.670	669.281	641.594	632.456	655.516	646.884	608.473	606.958	537.570	468.585	435.818	399.151	358.919	306.769	232.776	163.951	170.610
Catamarca	207.505	16.670	16.444	16.197	17.707	18.025	16.554	14.080	13.897	14.493	12.378	10.323	9.183	8.327	7.302	5.758	4.210	2.855	3.102
Córdoba	1.920.838	143.530	143.632	132.869	136.740	146.153	149.956	140.946	132.401	129.387	111.808	97.951	93.347	85.717	78.889	69.309	53.354	37.230	37.619
Corrientes	567.775	49.100	48.544	44.868	45.040	50.520	48.811	40.645	36.104	35.083	30.636	27.356	25.998	23.251	19.751	15.295	11.229	7.809	7.735
Chaco	610.147	55.168	54.895	50.802	51.423	55.410	52.685	43.799	40.566	38.372	32.099	27.972	26.150	23.421	19.147	14.098	10.265	7.163	6.712
Chubut	308.809	25.108	25.755	24.332	23.828	23.007	23.062	23.522	23.953	23.041	18.963	15.601	14.146	12.440	10.418	8.058	5.807	3.884	3.884
Entre Ríos	705.139	53.935	54.364	52.424	54.026	55.622	53.169	48.750	47.527	46.830	40.965	35.734	34.163	31.339	27.889	23.713	18.416	13.024	13.249
Formosa	303.980	27.555	27.315	25.997	27.024	27.780	25.411	19.907	18.562	18.453	16.257	14.606	13.278	12.156	9.964	7.436	5.420	3.632	3.227
Jujuy	390.009	32.473	32.504	31.697	33.389	33.299	31.842	27.106	27.048	27.138	23.092	18.923	16.853	15.082	12.906	10.187	7.283	4.749	4.438
La Pampa	180.627	13.251	13.349	13.157	13.327	13.126	13.229	12.580	12.424	12.128	10.886	9.791	9.235	8.219	7.295	6.345	5.040	3.595	3.650
La Rioja	197.612	16.040	15.306	14.848	15.859	17.146	18.025	15.719	14.096	13.772	11.317	9.422	8.673	7.568	6.445	4.941	3.508	2.412	2.515
Mendoza	1.011.147	80.873	82.063	76.557	74.152	75.312	78.366	74.212	68.321	66.443	58.336	49.872	46.249	43.392	40.656	34.797	26.122	17.608	17.816
Misiones	631.547	58.177	58.713	55.571	57.714	58.394	53.316	43.936	40.547	38.509	33.021	28.744	26.730	23.081	18.536	13.732	9.781	6.730	6.315
Neuquén	333.987	27.410	28.316	26.587	25.323	24.739	25.583	24.875	24.395	24.076	21.151	17.976	16.200	13.822	11.335	8.655	5.942	3.852	3.750
Río Negro	374.840	29.244	29.729	28.485	28.581	28.140	28.502	27.083	27.382	26.979	22.941	19.680	18.289	16.155	13.835	11.144	8.019	5.309	5.343
Salta	719.632	66.351	66.406	62.758	63.062	63.018	59.766	50.654	47.602	45.886	39.140	32.717	29.003	25.358	21.815	17.290	12.450	8.325	8.031
San Juan	393.891	32.450	31.893	32.467	32.103	31.774	31.192	27.267	25.922	25.457	22.842	19.148	17.601	16.364	14.899	12.494	9.127	5.735	5.156
San Luis	256.158	19.988	19.711	19.629	20.786	21.123	20.117	17.880	17.602	17.611	14.842	12.728	11.940	10.893	9.633	7.930	5.916	3.872	3.957
Santa Cruz	177.846	15.945	16.333	15.558	14.900	13.504	13.962	14.750	14.993	13.512	10.434	8.215	7.142	5.830	4.506	3.261	2.288	1.450	1.263
Santa Fe	1.813.216	129.955	130.599	126.246	122.537	131.446	138.670	135.241	130.083	125.894	105.468	92.402	89.662	83.519	75.833	65.207	51.079	37.858	41.517
Sgo. del Estero	491.416	43.705	42.335	41.282	44.237	45.531	40.881	33.741	32.791	32.280	26.662	21.416	19.307	17.814	15.492	12.218	9.112	6.366	6.246
Tucumán	857.785	72.955	72.575	68.045	68.818	72.324	71.375	63.028	58.306	57.748	46.935	38.781	36.587	35.385	31.147	24.078	16.714	11.303	11.681
Tierra del Fuego	85.020	6.928	6.904	6.865	7.210	6.625	6.897	7.091	7.113	6.555	5.423	4.502	4.212	3.249	2.250	1.433	822	495	446

Fuente: INDEC (2014). Proyecciones provinciales de población por sexo y grupos de edad 2010-2040. Buenos Aires, Serie Análisis Demográfico N° 36

Anexo 2: Lista de mortalidad según causas seleccionadas

Grupo de causas de muerte	CODIGO CIE-10
1. Enfermedades infecciosas y parasitarias	A00-B99
Enfermedades infecciosas intestinales	A00-A09
Tuberculosis inclusive secuelas	A15-A19; B90
Tétanos	Neonatal: A33; Obstétrico: A34; Otros: A35
Septicemias	A40-A41
Infección meningocócica	A39
Meningitis viral	A87
Dengue	A90-A91
Sarampión	B05
Rubéola	B06
Hepatitis viral	B15-B19
Enf. por virus de la inmunodeficiencia humana	B20-B24
Tripanosomiasis (Enfermedad de Chagas)	B57
Enfermedad por Covid-19	U07.1, U07.2, U10.9
Covid-19, virus identificado	U07.1
Covid-19, virus no identificado	U07.2
Síndrome inflamatorio multisistémico asociado a covid-19	U10.9
Las demás enf. infecciosas y parasitarias	Todas las demás categorías A y B
2. Tumores	C00-D48
Tumores Malignos	C00-C97
- Esófago	C15
- Estómago	C16
- Colon, recto, de la porción rectosigmoidea y ano	C18-C21
- Hígado y de las vías biliares intrahepáticas	C22
- Vesícula biliar y otras partes de las vías biliares	C23-C24
- Páncreas	C25
- Tráquea, de los bronquios y del pulmón	C33-C34
- Mama	C50
- Útero	C53-C55
- Ovario	C56
- Próstata	C61
- Riñón y otros órganos urinarios, excepto vejiga	C64-C66; C68
- Vejiga urinaria	C67
- Encéfalo y o/partes del sistema nervioso central	C69-C72
- Linfoma no Hodgkin	C82-C86
- Leucemias	C91-C95
- Tumor maligno de sitios no especificados	C80
- Los demás tumores malignos	Todas las demás categorías C
Carcinoma en situ, tumores benignos y de comportamiento incierto o desconocido	D00-D48
3. Diabetes mellitus	E10-E14
4. Def. de la nutrición y anemias nutricionales	E40-E64; D50-D53
5. Trastornos metabólicos	E70-E90
6. Meningitis	G00,G03
7. Enfermedad de Alzheimer	G30
8. Trast. mentales y del comportamiento	F00-F99
Síndrome de dependencia del alcohol	F10
Otros trastornos mentales y del comportamiento	Todas las demás categorías F
9. Enfermedades del sistema circulatorio	I00-I99
Enfermedades hipertensivas	I10 -I14; I15 con cuarto dígito 0,8 y 9
Enfermedades isquémicas del corazón	I20-I25
Insuficiencia cardíaca	I50
Compl.y descripc.mal definidas de enf. cardíaca	I51

Anexo 2: Lista de mortalidad según causas seleccionadas (Continuación)

Grupo de causas de muerte	CODIGO CIE-10
Las demás enfermedades del corazón	Todas las demás categorías I00-I52
Enfermedades cerebrovasculares	I60-I69
Ateroesclerosis	I70
Las demás enfermedades del sistema circulatorio	Todas las demás categorías I
10. Enfermedades del sistema respiratorio	J00-J99
Neumonía e influenza	J09-J18
Bronquitis y bronquiolitis agudas	J20-J21
Las demás infecciones respiratorias agudas	Todas las demás categorías J00-J22
Enfermedades crónicas de las vías respiratorias inferiores	J40-J47
Neumonitis debidas a sólidos y líquidos	J69
Insuficiencia respiratoria no clasificada en otra parte	J96
Las demás enfermedades del sistema respiratorio	Todas las demás categorías J
11. Apendicitis, hernia de la cavidad abdominal y obstrucción intestinal	K35-K46; K56
12. Enfermedades del hígado	K70-K77
Ciertas enf. crónicas del hígado y cirrosis	K70; K73-K74; K76
Las demás enfermedades del hígado	Todas las demás categorías K70-K77
13. Enfermedades del sistema urinario	N00-N39
Nefritis y nefrosis	N00-N07; N17-N19; N25-N27
Las demás enfermedades del sistema urinario	Todas las demás categorías N00-N39
14. Embarazo, parto y puerperio	O00-O99
15. Ciertas afecciones originadas en el período perinatal	P00-P96
16. Malformaciones congénitas, deformidades y anomalías cromosómicas	Q00-Q99
17. Causas externas	V01-Y98
Accidentes de tráfico de vehículo de motor	V02-V04 con cuarto dígito 1 ó 9; V051; V092 y V093 V12-V15 y V20-V28 con cuarto dígito 4, 5 ó 9; V30-V38, V40-V48, V50-V58, V60-V68, V70-V78 con cuarto dígito 5, 6, 7 ó 9; V19, V29, V39, V49, V59, V69 y V79 con cuarto dígito 4, 5, 6 ó 9; V803 - V805; V811; V821; V830-V833; V840-V843 ; V850-V853; V860 - V863; V870 - V878; V892 y V899
Otros accidentes de transporte, inclusive secuelas	Las demás categorías V01-V99, Y85
Ahogamiento y sumersión accidentales	W65-W74
Accidentes no especificado	X59
Otras causas externas de traumatismos accidentales, inclusive secuelas	W00-W64, W75-X58, Y86
Suicidios, inclusive secuelas	X60-X84, Y870
Agresiones, inclusive secuelas	X85-Y09, Y871
Eventos intención no determinada, incl. secuelas	Y10-Y34; Y872
Complicaciones de la atención médica y quirúrgica	Y40-Y84
Las demás causas externas	Todas las demás categorías V01-Y98
18. Demás causas definidas	Resto de categorías, excepto R00-R99
B. MAL DEFINIDAS Y DESCONOCIDAS	R00-R99

Anexo 3: Lista básica para la tabulación de mortalidad

Grupo de causas de muerte	CODIGO CIE-10
COLERA	A00
DIARREA Y GASTROENTERITIS DE PRESUNTO ORIGEN INFECCIOSO	A09
OTRAS ENFERMEDADES INFECCIOSAS INTESTINALES E INTOXICACIONES ALIMENTARIAS	A01-A08, A32
TUBERCULOSIS RESPIRATORIA	A15, A16
TUBERCULOSIS, OTRAS FORMAS	A17-A19
INFECCION MENINGOCOCICA	A39
SEPTICEMIAS	A40, A41
ENFERMEDADES ESTREPTOCOCICAS	A38, A46
TETANOS NEONATAL	A33
TETANOS OBSTETRICO	A34
TETANOS	A35
DIFTERIA	A36
TOS FERINA	A37
OTRAS ENFERMEDADES BACTERIANAS	A20-A28, A30, A31, A42-A44, A48, A49
INFECCIÓN CON MODO DE TRANSMISION PREDOMINANTEMENTE SEXUAL	A50-A59, A60, A63, A64
POLIOMIELITIS AGUDA	A80
INFECCION DEL SISTEMA NERVIOSO CENTRAL POR VIRUS LENTO	A81
SARAMPION	B05
HEPATITIS VIRAL	B15-B19
ENFERMEDAD POR VIRUS DE INMUNODEFICIENCIA HUMANA	B20-B24
FIEBRES VIRALES TRANSMITIDAS POR ARTRÓPODOS	A90-A95
ENFERMEDAD POR COVID-19	U07.1, U07.2, U10.9
OTRAS ENFERMEDADES VIRALES	A82-A89, A96, A98, A99, B00-B04, B06-B09, B25-B27, B30, B33, B34
MALARIA	B50-B54
ENFERMEDAD DE CHAGAS	B57
OTRAS ENFERMEDADES INFECCIOSAS Y PARASITARIAS	A65-A69, A70, A71, A74, A75, A77-A79, B35-B49, B55, B56, B58-B60, B64-B83, B85-B92, B94, B99
TUMOR MALIGNO DEL LABIO, DE LA CAVIDAD BUCAL Y DE LA FARINGE	C00-C14
TUMOR MALIGNO DEL ESOFAGO	C15
TUMOR MALIGNO DEL ESTOMAGO	C16
TUMOR MALIGNO DEL COLON	C18
TUMOR MALIGNO DEL LA UNION RECTOSIGMOIDEA, RECTO, ANO Y CONDUCTO ANAL	C19-C21
TUMOR MALIGNO DEL HIGADO Y DE LAS VIAS BILIARES INTRAHEPATICAS	C22
TUMOR MALIGNO DEL PANCREAS	C25
TUMOR MALIGNO DE LA LARINGE	C32
TUMOR MALIGNO DE LA TRAQUEA, DE LOS BRONQUIOS Y DEL PULMON	C33, C34
MELANOMA MALIGNO DE LA PIEL	C43
TUMOR MALIGNO DE LA MAMA	C50
TUMOR MALIGNO DEL CUELLO DEL UTERO	C53
TUMOR MALIGNO DEL CUERPO DEL UTERO	C54
TUMOR MALIGNO DEL UTERO, PARTE NO ESPECIFICADA	C55
TUMOR MALIGNO DEL OVARIO	C56
TUMOR MALIGNO DE LA PROSTATA	C61
TUMOR MALIGNO DEL RIÑÓN Y PELVIS RENAL	C64, C65
TUMOR MALIGNO DE LA VEJIGA URINARIA	C67
TUMOR MALIGNO DEL ENCEFALO Y SISTEMA NERVIOSO CENTRAL	C71, C72
ENFERMEDAD DE HODGKIN	C81
LEUCEMIA	C91-C95
OTROS TUMORES MALIGNOS DEL TEJIDO LINFATICO, ORGANOS HEMATOPOYETICOS Y TEJIDOS AFINES	C82-C85, C88, C90, C96
RESTO DE TUMORES MALIGNOS	C17, C23, C24, C26, C30, C31, C37-C41, C44-C49, C51, C52, C57, C58, C60, C62, C63, C66, C68-C70, C73-C80, C97
TUMOR BENIGNO DEL ENCEFALO Y DE OTRAS PARTES DEL SISTEMA NERVIOSO CENTRAL	D33
RESTO DE TUMORES (IN SITU, BENIGNOS, DE COMPORTAMIENTO INCIERTO O DESCONOCIDO)	D00-D07, D09-D32, D34-D48
ANEMIAS	D50-D53, D55-D62, D64
RESTO ENF. DE LA SANGRE Y ORG. HEMATOPOYETICOS Y CIERTOS TRASTORNOS MECANISMO DE INMUNIDAD	D65-D76, D80-D84, D86, D89
DIABETES MELLITUS	E10-E14
DESNUTRICION	E40-E46
RESTO DE ENFERMEDADES ENDOCRINAS, NUTRICIONALES Y METABOLICAS	E00-E07, E15, E16, E20-E32, E34, E50-E56, E58-E61, E63-E68, E70-E80, E83-E89
TRASTORNOS MENTALES Y DEL COMPORTAMIENTO DEBIDOS AL USO DE ALCOHOL	F10
RESTO DE TRASTORNOS MENTALES Y DEL COMPORTAMIENTO	F01, F03, F04-F07, F09, F11-F45, F48, F50-F55, F59-F66, F68-F73, F78-F84, F88-F95, F98, F99

Anexo 3: Lista básica para la tabulación de mortalidad (Continuación)

Grupo de causas de muerte	CODIGO CIE-10
MENINGITIS	G00, G03
OTRAS ENFERMEDADES INFLAMATORIAS DEL SISTEMA NERVIOSO CENTRAL	G04, G06, G08, G09
ENFERMEDAD DE ALZHEIMER	G30
RESTO DE ENFERMEDADES DEL SISTEMA NERVIOSO	G10-G12, G20, G21, G23-G25, G31, G35-G37, G40, G41, G43-G45, G47, G50-G52, G54, G56-G58, G60-G62, G64, G70-G72, G80-G83, G90-G93, G95, G96, G98
ENFERMEDADES DEL OJO Y SUS ANEXOS	H00-H02, H04, H05, H10, H11, H15-H18, H20, H21, H25-H27, H30, H31, H33-H35, H40, H43, H44, H46, H47, H49-H55, H57, H60, H61, H65, H66, H68-H74, H80, H81, H83, H90-H93
ENFERMEDADES DEL OIDO Y DE LA APOFISIS MASTOIDES	I00-I02, I05-I09
FIEBRE REUMATICA AGUDA Y ENFERMEDADES CARDIACAS REUMATICAS CRONICAS	I10-I13
ENFERMEDADES HIPERTENSIVAS	I21, I22
INFARTO AGUDO DEL MIOCARDIO	I20, I24, I25
OTRAS ENFERMEDADES ISQUEMICAS DEL CORAZON	I26-I28
ENFERMEDAD CARDIOPULMONAR Y DE LA CIRCULACION PULMONAR	I50
INSUFICIENCIA CARDIACA	I30, I31, I33-I38, I40, I42, I44-I49, I51
OTRAS FORMAS DE ENFERMEDADES DEL CORAZON	I60-I64, I67, I69
ENFERMEDADES CEREBROVASCULARES	I70-I74, I77, I78
ENFERMEDADES DE LAS ARTERIAS, ARTERIOLAS Y VASOS CAPILARES	I80-I82
FLEBITIS, EMBOLIAS Y TROMBOSIS VENOSAS	I83-I89, I95, I99
RESTO DE ENFERMEDADES DEL SISTEMA CIRCULATORIO	J09, J10, J11
INFLUENZA	J12-J16, J18
NEUMONIA	J40-J42, J44
BRONQUITIS Y OTRAS ENFERMEDADES PULMONARES OBSTRUCTIVAS CRONICAS	J43
ENFISEMA	J45, J46
ASMA	J00-J06, J20-J22, J30-J39, J47, J60-J70, J80-J82, J84-J86, J90, J92-J94, J96, J98
RESTO DE ENFERMEDADES DEL SISTEMA RESPIRATORIO	K25-K28
ULCERA PEPTICA	K40-K46, K56
HERNIA, ILEO PARALITICO Y OBSTRUCCION INTESTINAL SIN HERNIA	K50-K52
ENTERITIS Y COLITIS NO INFECCIOSAS	K70
ENFERMEDAD ALCOHOLICA DEL HIGADO	K71-K76
OTRAS ENFERMEDADES DEL HIGADO	K00-K14, K20-K22, K29-K31, K35-K38, K55, K57-K63, K65, K66, K80-K83, K85, K86, K90, K92
RESTO ENFERMEDADES DEL SISTEMA DIGESTIVO	L00-L05, L08, L10-L13, L20-L30, L40-L44, L50-L53, L55-L60, L63-L68, L70-L75, L80-L85, L87-L95, L97, L98
ENFERMEDADES DE LA PIEL Y DEL TEJIDO SUBCUTANEO	M00, M02, M05, M06, M08, M10-M13, M15-M19
ARTROPATIAS	M20-M25, M30-35, M40-M48, M50, M51, M53, M54, M60-M62, M65-M67, M70-M72, M75-M77, M79-M81, M83-M89, M91-M95, M99
RESTO DE ENFERMEDADES DEL SISTEMA MUSCULAR Y DEL TEJIDO CONJUNTIVO	N00-N07, N10-N19, N25-N28
ENFERMEDADES RENALES Y DEL URETER	N40
HIPERPLASIA DE LA PROSTATA	N20, N21, N23, N30-N32, N34-N36, N39, N41-N50, N60-N64, N70-N73, N75, N76, N80-N98
RESTO DE ENFERMEDADES DEL SISTEMA GENITOURINARIO	O00-O07
ABORTO	O10-O16, O20-O26, O28-O36, O40-O48, O60-O75, O85-O92, O95
CAUSAS OBSTETRICAS DIRECTAS	O96, O97
CAUSAS POST-OBSTETRICAS	O98, O99
CAUSAS OBSTETRICAS INDIRECTAS	P05, P07
TRASTORNOS RELACIONADOS CON GESTACION CORTA Y BAJO PESO AL NACER	P20-P29
TRASTORNOS RESPIRATORIOS Y CARDIOVASCULARES	P00-P04, P08, P10-P15, P35-P39, P50-P61, P70-P72, P74, P76-P78, P80, P81, P83, P90-P94, P96
RESTO CIERTAS AFECCIONES ORIGINADAS EN EL PERIODO PERINATAL	Q03, Q05
HIDROCEFALIA CONGENITA Y ESPINA BIFIDA	Q20-Q28
MALFORMACIONES CONGENITAS DEL SISTEMA CIRCULATORIO	Q00-Q02, Q04, Q06, Q07, Q10-Q18, Q30-Q45, Q50-Q56, Q60-Q87, Q89-Q93, Q95-Q99
RESTO MALFORMACIONES CONGENITAS, DEFORMACIONES Y ANOMALIAS CROMOSOMICAS	

Anexo 3: Lista básica para la tabulación de mortalidad (Continuación)

Grupo de causas de muerte	CODIGO CIE-10
SINDROME DE LA MUERTE SUBITA INFANTIL	R95
OTROS SINTOMAS, SIGNOS Y HALLAZGOS ANORMALES CLINICOS Y DE LABORATORIO, NO CLASIFICADOS EN OTRA PARTE	R00-R07, R09-R23, R25-R27, R29-R36, R39-R64, R68, R70-R94, R96, R98, R99
ACCIDENTES DE TRANSPORTE	V01-V06, V09, V10-V89, V91, V93-V99
AHOGAMIENTO ACCIDENTAL	V90, V92, W65-W70, W73, W74
CAIDAS ACCIDENTALES	W00-W19
ACCIDENTES POR EXPLOSIONES, EXPOSICION A CORRIENTE ELECTRICA, HUMO, FUEGO Y LLAMAS	W35-W40, W85-W87, X00-X06, X08-X19
ENVENENAMIENTO ACCIDENTAL	X40-X49
OTROS ACCIDENTES	W20-W34, W41-W45, W49-W60, W64, W75-W81, W83, W84, W88-W94, W99, X20-X39, X50-X59
SUICIDIO	X60-X84
AGRESIONES	X85-X99, Y00-Y09
EVENTOS DE INTENCION NO DETERMINADA	Y10-Y34
INTERVENCION LEGAL Y OPERACIONES DE GUERRA	Y35, Y36
COMPLICACIONES DE LA ATENCION MEDICA Y QUIRURGICA	Y40-Y66, Y69-Y84
SECUELAS DE CAUSAS EXTERNAS	Y85-Y89

Anexo 4: Lista de tabulación para la mortalidad por causas externas, según mecanismo e intencionalidad

TIPO DE MECANISMO	Intencionalidad				
	No intencional	Suicidio	Agresión	No determinada	Intervención legal
CORTE O PERFORACION	W25-W29; W45	X78	X99	Y28	Y354
AHOGAMIENTO Y SUMERSION	W65-W74	X71	X92	Y21	—
CAIDA	W00-W19	X80	Y01	Y30	—
FUEGO (Llama, objeto o sustancia)	X00-X19	X76-X77	X97-X98	Y26-Y27	Y363
ARMA DE FUEGO	W32-W34	X72-X74	X93-X95	Y22-Y24	Y350
MAQUINARIA	W24; W30-W31	—	—	—	—
VEHICULO DE TRANSPORTE TERRESTRE	V01-V89	X82	Y03	Y32	—
OTRO VEHICULO DE TRANSPORTE	V90-V99	—	—	—	Y361
FACTORES NATURALES O AMBIENTALES	W53-W64; W92-W99; W42; W43; X20-X39; X51-X57	—	—	—	—
ESFUERZO EXCESIVO	X50	—	—	—	—
ENVENENAMIENTO	X40-X49	X60-X69	X85-X90	Y10-Y19	Y352
GOLPE POR O CONTRA	W20-W22; W50-W52	X79	Y00, Y04	Y29	Y353
AHORCAMIENTO O SOFOCACION	W75-W84	X70	X91	Y20	—
OTROS MEDIOS ESPECIFICADOS	W23; W35-W41; W44; W49; W85-W91; Y85; X58; Y86	X75; X81; X83; Y870	X96; Y02; Y05-Y08; Y871	Y25; Y31; Y33; Y872	Y35 [1,5, 6]; Y36 [0,2,4-8]; Y890; Y891
NO ESPECIFICADOS	X59	X84	Y09	Y34; Y899	Y357; Y369

NO CLASIFICABLES

* COMPLICACIONES DE LA ATENCION MEDICA Y QUIRURGICA

Y40-Y59; Y880

Y60-Y84; Y88 [1;3]

Notas:

Téngase presente que, a diferencia de otras listas de tabulación presentadas en esta publicación, las defunciones debidas a las causas V90 y V92 se incluyen entre las causadas por otros vehículos de transporte no terrestre. Asimismo, a los eventos de intención no determinada se agrega la categoría Y899 (secuela de causa externa no especificada) y a los efectos adversos la categoría Y88 (secuelas de atención médico y quirúrgica como causa externa).

Lista presentada en la Reunión sobre "Familias de Clasificaciones Internacionales" de la Organización Mundial de la Salud. Reykjavik, Islandia, octubre de 2004. Para utilizar la misma denominación presentada en otras listas de esta publicación, se ha reemplazado el término Homicidio por el de Agresión

Anexo 5: Lista de tabulación para la mortalidad infantil y del niño

GRUPOS DE CAUSAS DE DEFUNCION	CODIGOS CIE-10
<i>Ciertas enfermedades infecciosas y parasitarias</i>	A00-B99
Diarrea y gastroenteritis de presunto origen infeccioso	A09
Otras enfermedades infecciosas intestinales	A00-A08
Tuberculosis	A15-A19
Tétanos	Neonatal: A33; Otros: A35
Difteria	A36
Tos ferina	A37
Infección meningocócica	A39
Septicemia	A40-A41
Poliomielitis aguda	A80
Sarampión	B05
Enfermedad por virus de la inmunodeficiencia humana	B20-B24
Enfermedad por Covid-19	U07.1, U07.2, U10.9
Covid-19, virus identificado	U07.1
Covid-19, virus no identificado	U07.2
Síndrome multiinflamatorio sistémico asociado a Covid-19	U10.9
Otras enfermedades virales	A81-B04; B06-B19; B25-B34
Paludismo (malaria)	B50-B54
Resto de ciertas enfermedades infecciosas y parasitarias	Demás categorías A y B
<i>Tumores (neoplasias)</i>	C00-D48
Leucemia	C91-C95
Resto de tumores malignos	C00-C90; C96-C97
Resto de tumores	D00-D48
<i>Enfermedades de la sangre y de los órganos hematopoyéticos</i>	D50-D89
Anemias	D50-D64
Resto de enfermedades de la sangre y los órganos hematopoyéticos	D65-D89
<i>Enfermedades endócrinas, nutricionales y metabólicas</i>	E00-E88
Desnutrición y otras deficiencias nutricionales	E40-E64
Resto de enfermedades endócrinas, nutricionales y metabólicas	Demás categorías E
<i>Enfermedades del sistema nervioso</i>	G00-G98
Meningitis	G00, G03
Resto de enfermedades del sistema nervioso	G04-G98
<i>Enfermedades del oído y de la apófisis mastoideas</i>	H60-H93
<i>Enfermedades del sistema circulatorio</i>	I00-I99
<i>Enfermedades del sistema respiratorio</i>	J00-J98
Gripe A	J09
Neumonía	J12-J18
Otras infecciones respiratorias agudas	J00-J11; J20-J22
Resto de enfermedades del sistema respiratorio	J30-J98
<i>Enfermedades del sistema digestivo</i>	K00-K92
<i>Enfermedades del sistema genitourinario</i>	N00-N98
<i>Ciertas afecciones originadas en el período perinatal</i>	P00-P96
Recién nacido afectado por fact. maternos y complicaciones del embarazo	P00-P04
Trastornos relacionados con duración de gestación y crecimiento fetal	P05-P08
Traumatismo del nacimiento	P10-P15
Hipoxia intrauterina y asfixia del nacimiento	P20-P21
Dificultad respiratoria del recién nacido	P22
Neumonía congénita	P23
Otras afecciones respiratorias del recién nacido	P24-P28
Sepsis bacteriana del recién nacido	P36
Onfalitis del recién nacido con o sin hemorragia leve	P38
Trastornos hemorrágicos y hematológicos del recién nacido	P50-P61
Resto de afecciones perinatales	Demás categorías P

Anexo 5: Lista de tabulación para la mortalidad infantil y del niño (Continuación)

GRUPOS DE CAUSAS DE DEFUNCION	CODIGOS CIE-10
<i>Malf. congénitas, deformidades y anomalías cromosómicas</i>	Q00-Q99
Hidrocefalo congénito y espina bífida	Q03; Q05
Otras malformaciones congénitas del sistema nervioso	Q00-Q02; Q04; Q06-Q07
Malformaciones congénitas del corazón	Q20-Q24
Otras malformaciones congénitas del sistema circulatorio	Q25-Q28
Síndrome de Down y otras anomalías cromosómicas	Q90-Q99
Otras malformaciones congénitas	Demás categorías Q
<i>Síntomas, signos y hallazgos anormales</i>	R00-R99
Síndrome de muerte súbita infantil	R95
Otros síntomas, signos y hallazgos anormales	Demás categorías R
<i>Todas las demás enfermedades</i>	F01-F99; H00-H59; L00-L98; M00-M99
<i>Causas externas de mortalidad</i>	V01-Y89
Accidentes de transporte	V01-V99
Ahogamiento y sumersión accidentales	W65-W74
Otros accidentes que obstruyen la respiración	W75-W84
Exposición al humo, fuego y llamas	X00-X09
Envenenamiento accidental por, y exposición a sustancias nocivas	X40-X49
Agresiones	X85-Y09
Todas las demás causas externas	Demás categorías W; X; Y

Anexo 6: Lista de causas seleccionadas para la mortalidad perinatal

Grupo de causas de muerte	CODIGO CIE-10
Sífilis congénita	A50
Enfermedad por covid-19	U07
Feto y recién nacido afectado por factores maternos y por complicaciones del embarazo, del trabajo de parto y del parto	P00-P04¹
Feto afectado condiciones maternas no necesariamente relacionadas con el embarazo presente ¹	P00
Feto afectado por complicaciones maternas del embarazo	P01
Feto afectado por complicaciones placenta, cordón umbilical y membranas	P02
Feto afectado por otras complicaciones del trabajo de parto y del parto	P03
Feto afectado por influencias nocivas transmitidas a través de placenta	P04
Trastornos relacionados con la duración de la gestación y del crecimiento fetal	P05-P08
Retardo del crecimiento fetal y desnutrición fetal	P05
Trastornos fetales relacionados con la duración corta de la gestación y con bajo peso al nacer no clasif. en otra parte	P07
Trastornos relacionados con el embarazo prolongado y con sobrepeso al nacer	P08
Traumatismo del nacimiento	P10-P15
Trastornos respiratorios y cardiovasculares específicos del período perinatal	P20-P29
Hipoxia intrauterina	P20
Otros trastornos respiratorios y cardiovasculares específicos del período perinatal	P21-P29
Infecciones específicas del período perinatal	P35-P39
Trastornos hemorrágicos y hematológicos del feto	P50-P61
Muerte fetal de causa no especificada	P95
Resto de afecciones perinatales	P70-P94, P96
Malformaciones congénitas y anomalías cromosómicas	Q00-Q99
Anencefalia y malformaciones congénitas similares	Q00
Hidrocefalia congénita y espina bífida	Q03,Q05
Otras malformaciones congénitas del sistema nervioso	Q01,Q02,Q04,Q06-Q07
Malformaciones congénitas del sistema circulatorio	Q20-Q28
Síndrome de Down y otras anomalías cromosómicas	Q90-Q99
Malformación congénita no especificada	Q89.9
Resto de malformaciones congénitas	Q10-Q18, Q30-Q89 excepto Q89.9
Todas las demás causas	resto de códigos

Notas:

1 Aquí se incluyen las muertes fetales asociadas a COVID-19 en relación con *P00.2 Feto y recién nacido afectados por enfermedades infecciosas y parasitarias de la madre*. Se recomienda identificar con doble codificación las muertes fetales relacionadas a COVID-19.

Anexo 7: Lista para la tabulación de la mortalidad materna

Grupo de causas de muerte	CODIGO CIE-10
Embarazo terminado en aborto	000-007
Causas obstétricas directas	
Trastornos hipertensivos, edema y proteinuria en el embarazo, parto y puerperio	010-016
Placenta previa, desprendimiento prematuro de placenta y hemorragia anteparto	044-046
Hemorragia postparto	072
Sepsis y otras complicaciones principalmente relacionadas con el puerperio	082-092
Muerte obstétrica de causa no especificada	095
Otras causas directas	020-029;030-043;047-048;060-069;070-071;073-075;A34;C58;D392;E230;F53;M830
Causas obstétricas indirectas	
Enferm. por Virus de la Inmunodeficiencia Humana	0987
Otras enf. virales que complican el embarazo, parto y puerperio	0985
Enf. del Sist. Circulatorio que complican el embarazo, parto o puerperio	0994
Enf. del Sist. Respiratorio que complican el embarazo, parto o puerperio	0995
Enf. del Sist. Digestivo que complican el embarazo, parto o puerperio	0996
Otras causas indirectas	Resto de 098-099

Anexo 7a: Lista ampliada para la tabulación de la mortalidad materna

Grupo de causas de muerte	CODIGO CIE-10
Embarazo terminado en aborto	000-007
Embarazo ectópico, mola hidatiforme y feto muerto y retenido	000-002
Aborto espontáneo	003
Aborto médico, otro aborto, aborto no especificado e intento fallido de aborto	004-007
Causas obstétricas directas	
Trastornos hipertensivos, edema y proteinuria en el embarazo, parto y puerperio	010-016
Placenta previa, desprendimiento prematuro de placenta y hemorragia anteparto	044-046
Hemorragia postparto	072
Sepsis y otras infecciones postparto	085-086;091
Embolia obstétrica	088
Otras complicaciones relacionadas principalmente con el puerperio	087;089;090;092
Muerte obstétrica de causa no especificada	095
Otras causas directas	020-029;030-043;047-048;060-069;070-071;073-075;A34;C58;D392;E230;F53;M830
Causas obstétricas indirectas	
Enferm. por Virus de la Inmunodeficiencia Humana	0987
Otras enf. virales que complican el embarazo, parto y puerperio	0985
Enf. del Sist. Circulatorio que complican el embarazo, parto o puerperio	0994
Enf. del Sist. Respiratorio que complican el embarazo, parto o puerperio	0995
Enf. del Sist. Digestivo que complican el embarazo, parto o puerperio	0996
Otras causas indirectas	Resto de 098-099

argentina.gob.ar/salud